O TEMPO
TEMPO: Instável, com chuvas.
TEMP.: Em declínio.
VENTOS: Sul a Leste, moderados.
MÁXIMA: 28,5.
MÍNIMA: 17,0.

Diario Carioca

☆ UM JORNAL DO RIO PARA TODO O BRASIL ☆

ANO XXX — N. 9.034 Rio de Janeiro, têrça-feira, 24 de dezembro de 1957 PREÇO: CRUZEIRO 1,50

Fundador
J. E. DE MACEDO SOARES

O MÁXIMO DE JORNAL NO MÍNIMO DE ESPAÇO

12 PÁGINAS

Podem entrar

QUEM trabalha na imprensa sabe que o Natal é tempo bom para a publicidade comercial mas é de vacas-magras para os assuntos da redação. Isso explica a pertinácia com que certos confrades apegaram-se aos mirabolantes contos de fadas com que um desconhecido general (reformado em negociante internacional) está povoando a imaginação esquentada de alguns inocentes que já estão enxergando a cornucópia dos rublos cheia de automóveis **Moskvitch**, usinas de açúcar e de refinação de petróleo. Isso é apenas o bruto. Mas as promessas são mesmo de muito crédito e dinheiro, para os atuais pobres na iminência de passarem a ricos, graças à vara de condão que os comunistas de Moscou prometem manejar.

O ÚNICO obstáculo aparente a essa formidável aventura parece ser o Itamarati renitente e valetudinário. Contra êsse reduto estão sendo mobilizadas tôdas as armas do progresso, da largueza do espírito e da cultura política. Acontece, porém, que o nosso velho Chanceler é de uma escola que não arrisca a segurança e a honra do Brasil correndo atrás de fantasias e mentiras, que já desgraçaram vários povos europeus, roendolhes o tutano a serviço das furiosas ambições de domínio mundial do Kremlin. Quando o bravo general reformado a serviço dos interêsses russos, em cuja mesa opulenta pretende lamber algumas migalhas — promete bilhões de rublos a longuíssimo prazo e sem juros, o nosso venerando Chanceler sorri amistosamente. Na sua longa existência, o Chanceler nunca viu tão grande e tão inesperada generosidade. Se os russos querem realmente ganhar um título gratuito de benemerência na América do Sul, então não teriam mais que nos comprar alguns excedentes de exportação como café, cacau, algodão e açúcar. Tudo porém, em quantidade relativa, que não perturbasse a vigilância do nosso Govêrno nos mercados respectivos.

PARA chegar a êsse resultado, o bravo general reformado não precisaria de tratar com a Chancelaria ou o Ministério da Fazenda. Bastaria que se dirigisse ao Banco do Brasil, e às carteiras de Câmbio e Comércio Exterior, fazendo seus pedidos de licenças como qualquer mortal, nacional ou estrangeiro, estabelecido no país. A importação dos dez mil **Moskvitch** destinados a corromper os sócios do Clube Militar, oferecendo-lhes **"automóveis solidariedade comunista"** está sujeita a exigências legais e fiscais que impedem certos estrangeiros de entrar no Brasil por debaixo do pano. A petição bolchevique dependeria em primeiro lugar de cobertura cambial e em seguida da licitação do câmbio nas Bôlsas de Valores. Depois seria preciso contar com outras formalidades aduaneiras.

O CHANCELER, para satisfazer os amigos da Rússia, não tanto amigos do Brasil, apontou-lhes, como base dos negócios tão desejados, que se apresentassem nos **guichês** oficiais e dessem andamento aos trâmites legais para os seus negócios. Para isso (informou o **venerando**), não haveria necessidade da intervenção da Rua Larga nem de declarações e notas oficiais. Êsse é o verdadeiro sentido das declarações da Chancelaria.

J. E. DE MACEDO SOARES

IKE NA MENSAGEM:

Feliz Natal a todos, mesmo os que temem

WASHINGTON, 23 — (UP-DC) — «A todos os povos que amam a liberdade, que buscam a justiça e a paz para os seus semelhantes, mesmo para aquêles que, no clima da era atual, nos temem e desconfiam de nossas intenções, envio, em nome dos norte-americanos, nossa mensagem sincera, desejando que a felicidade os acompanhe no Natal».

Essas palavras foram ditas, às 15 horas de hoje, pelo presidente Eisenhower, ao acender, numa cerimônia que se repete todos os anos, as luzes da gigantesca Árvore Nacional de Natal, erguida num parque, atrás da Casa Branca, para simbolizar o desejo de paz dos Estados Unidos.

DISPOSIÇÃO DE PAZ

Depois de anunciar que, hoje à noite, fará um relatório ao povo americano sôbre suas atividades e as do vice-presidente Nixon na reunião da OTAN, o presidente Eisenhower afirmou que os Estados Unidos e seus aliados estão "ligados pela determinação e disposição coletivas em manter a paz".

"O espírito do Natal — prosseguiu — ajuda a aplainar as várias diferenças, porque a fé, a esperança e a caridade são a essência da paz e a boa vontade são a sua mensagem universal. Mas essas palavras serão apenas palavras ôcas, se não as confirmarmos".

SEM MEDO SOB O NATAL

Afirmando sua fé em que "os homens poderão um dia caminhar sem mêdo sob a luz do Natal com seus semelhantes", o Presidente dos Estados Unidos declarou que existe "uma família universal unida pelo espírito Natalino".

"Numa terra de paz, reunimo-nos para acender — as luzes de nossa Árvore Nacional de Natal, numa mensagem simbólica de paz e boa vontade aos homens. Eu e a sra. Eisenhower desejamos que Deus vos abençoe e vos dê um feliz Natal" — concluiu o Presidente.

D. HELDER AO POVO ATRAVÉS DO DC

"Que o Natal seja cada vez mais a festa do Nascimento de Nosso Senhor Jesus Cristo", com êsse voto o bispo auxiliar do Rio de Janeiro, d. Helder Câmara, começou a mensagem que dirige aos cariocas, através do DC, nesta véspera de Natal, na qual salientou êste fato sociológicamente novo: "No Rio de Janeiro, ano a ano, as festas de Natal estão vindo para a rua e se transformando em festa do povo".

Em sua mensagem — que confiou ao DIARIO CARIOCA para sua ampla divulgação — D. Helder louvou o bom gôsto do presépio armado na Cinelândia, lembrando que as representações das peças "O boi e o burro em caminho de Belém" em praça pública, e "O Natal na praça", pelos Artistas Unidos, valem por um testemunho da forma cristã pela qual o Natal se populariza.

A MENSAGEM

E a seguinte, na íntegra, a mensagem de D. Helder Câmara aos cariocas:

"No Rio de Janeiro, ano a ano, as festas de Natal estão vindo para a rua e se transformando em festa do povo. Felizmente, há sintomas alvissareiros de que se trata de Natal autêntico, Natal Cristão. Basta citar três fatos significativos: o presépio que o Departamento de Turismo, com

(Conclui na 7.ª página)

ATLAS: ESPERANÇA QUE SOBE

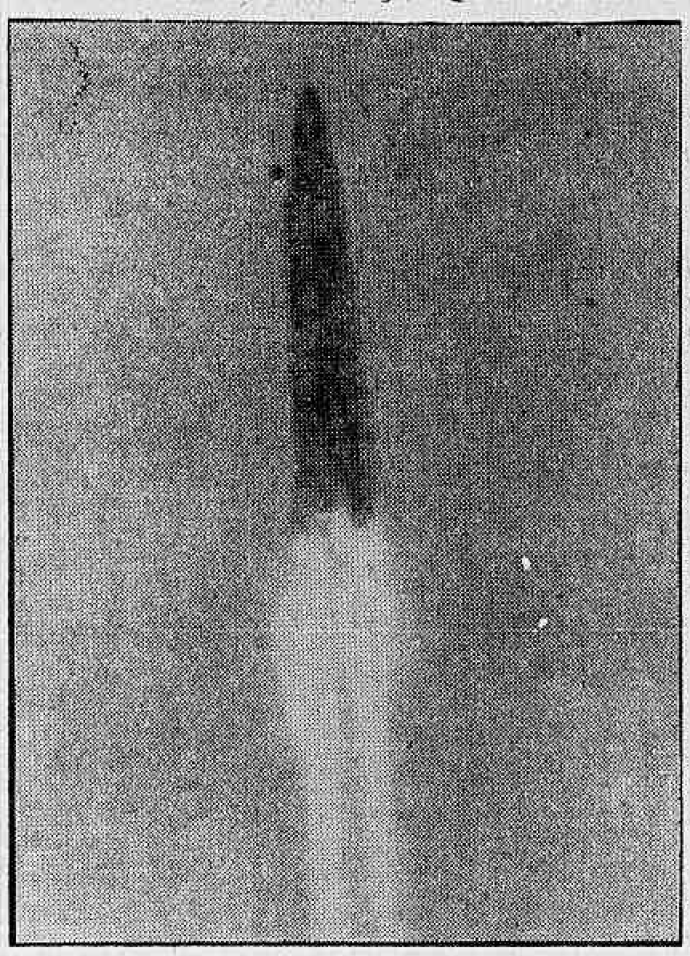

CABO CANAVERAL — Após ser lançado, com pleno êxito, o foguete balístico internacional "Atlas", o Departamento de Defesa dos Estados Unidos informou que o projétil gigante, de 90 pés de altura e 50 toneladas de pêso, deverá estar pronto, para ser utilizado em combate, em 1960. Esta foto foi tomada durante a ascenção do foguete, sôbre o Atlântico, a cinco milhas de distância, com o céu cheio de nuvens. — (INP-DC).

Major do trânsito pede perdão para faltosos

— "Encaminhei ao Chefe de Polícia o pedido de indulto para milhares de motoristas, profissionais e amadores, infratores das leis de trânsito, de acôrdo com o desejo do memorial que me foi entregue pelos dirigentes das várias associações de motoristas profissionais da cidade" — declarou, ontem, aos próprios interessados, o major Antônio João, Diretor do Serviço de Trânsito.

O major, que reuniu em seu Gabinete as Diretorias do Sindicato dos Condutores Autônomos, da União Beneficente dos Motoristas e do Centro dos Motoristas do Rio de Janeiro, juntamente com os chefes de seções subordinadas à Inspetoria de Veículos, formulou votos de um maior entendimento entre os motoristas profissionais e as autoridades do trânsito, em benefício do pedestre carioca.

PEQUENOS E GRANDES INFRATORES

O diretor de Trânsito declarou que a anistia aos motoristas infratores era medida já tradicional na sua repartição, beneficiando a milhares de motoristas, sempre que se aproxima o fim do ano. As associações de classe dos motoristas profissionais encaminham todo o ano um memorial ao seu Gabinete, o qual, por sua vez, é levado a exame do diretor do DFSP.

— É preciso que se saiba — acrescentou o major Antônio João — que no indulto são considerados fatores vários relacionados com o prontuário do motorista infrator, da mesma forma que o grau da infração cometida. Em geral, os indultados são aquêles que cometeram pequenas infrações como deixar a porta aberta, estacionar por mais tempo do que o permitido e, ainda, trafegar contra-mão. Dêle estão excluídos os infratores mais graves como por exemplo, o que recusou passageiro, avançou o sinal, e ainda, todos aquêles que infringiram o Código Penal".

REPRESSÃO À BUZINA

A propósito da lei que reprime o abuso no uso da buzina, ontem sancionada pelo prefeito Negrão de Lima disse o diretor do Trânsito:

— "Será rigorosamente executada pelos meus auxiliares logo que entre em vigor. A lei, porém, prevê que a eliminação da buzina se daria seis meses após a sua vigência, daí a possibilidade de que os motoristas nos subúrbios e na Zona Rural possam buzinar moderadamente ainda por 180 dias. Ficam advertidos, portanto, os motoristas que costumam buzinar na passagem do Ano Novo que, êste ano, na cidade, não permitirei que o façam, ainda que seja moderadamente".

RELATÓRIOS DOS TELEFONES COM NEGRÃO

O Diretor do Departamento de Concessões da Prefeitura entregou, ontem, ao prefeito Negrão de Lima na qualidade de Presidente da Comissão encarregada de estudar novas bases para o funcionamento dos telefones, o relatório final da comissão, e que apresenta a sugestão da compra do telefone pelo interessado à CTB por 20 mil cruzeiros pagos em prestações.

O Diretor de Concessões, sr. Thompson Negueira negou-se a adiantar quaisquer pormenores sôbre o relatório, declarando estar o problema, de ora em diante, afeto ao Prefeito. Anunciou, apenas, que os pedidos de telefones já atingem a 300 mil.

A SUGESTÃO

A sugestão da Comissão, segundo apurou o DC, é no sentido de ser o telefone vendido ao interessado, por título rentável, mediante juros e pago parceladamente, implicando para quem pretendesse um aparelho na sua compra a prazo, provàvelmente por 20 mil cruzeiros.

INGRID COM OS FILHOS EM ROMA

ROMA, 23 (FP) — A atriz Ingrid Bergman chegou hoje à tarde, a esta capital vindo de Londres por avião. No aeroporto, a artista foi recebida por seus filhos Robertino, Ingrid e Isabella bem como pela sra. Marcella Rosselini, irmã do diretor Roberto Rosselini.

Interrogada pelos jornalistas, a sra. Marcella Rossellini disse que o seu irmão não se encontrava em Roma, nem mesmo na Europa, mas que estava sendo esperado a qualquer momento.

UNIFORME DE BOTAFOGUENSE É SORRISO

Nilton Santos, o craque botafoguense **que contribuiu destacadamente** *para a conquista do campeonato e é o único remanescente da equipe* **campeã de** *1948, veio ontem ao DIARIO CARIOCA, dar e receber abraços nos alvinegros que ainda gozam o* **sensacional triunfo.** *— Na foto, da esquerda para a direita, Santos, Pompeu de Sousa, Diretor do D. C., o jornalista Sandro Moreyra e Bororó. Todos botafoguenses e todos envergando seu mais recente uniforme:* **o sorriso**

PRÊSO POR COMUNISTAS SACERDOTE BRASILEIRO

Na fronteira das duas Alemanhas

GOSLAR, Alemanha, 23 — (UP-FP-DC) — Um padre jesuita brasileiro, Alfonso Gessinger, e um alemão, Harald Ludewig, vigários de Wiedelah, foram prêsos pela polícia da Alemanha Oriental, após passarem inadvertidamente para o lado comunista, em virtude da neve haver coberto a linha de demarcação da fronteira.

Ante a ordem de parar gritada do alto de uma tôrre, pelos soldados da zona comunista, que os observavam com binóculos, os padres tentaram correr em direção ao lado ocidental, parando, no entanto, em nome da prudência, ao serem disparados pelos guardas alguns tiros para o alto.

SEM DOCUMENTOS

O jesuita brasileiro, de 32 anos, nasceu em Santa Cruz e foi sacerdote em São Leopoldo, no Rio Grande do Sul, e, há meses, se encontrava estudando em um colégio jesuita de Muenster, na Alemanha Ocidental.

Segundo informações prestadas por autoridades eclesiásticas da Alemanha Ocidental, o padre Gessinger fôra enviado a Wiedelah para auxiliar o Padre Ludewig (em companhia de quem foi prêso) na organização das festas de Natal.

PADRE JUCA

A Polícia Técnica de S. Paulo e do Rio, a Polícia de Cachoeira Paulista, a Regional de Guaratinguetá, a da Zona Sul-Mineira e a da Baixada Paulista investigam, desde domingo, as pistas deixadas pelo assassino do padre José Francisco Von Aztzingen, de 66 anos e 25 de sacerdócio, encontrado morto, com 14 punhaladas em sua casa, ao lado da Santa Casa de Cachoeira Paulista. Os 7 mil habitantes da cidade paulista, sem distinção de credo, compareceram ao entêrro do sacerdote, tratado por todos como "Padre Juca". — Noticiário na décima página

DESAPARECIDO UM AVIÃO DO PARAGUAI

Está desaparecido, desde domingo, o avião C-46 (Curtiss Comander), prefixo ZP-CBM, das Linhas Aéreas Paraguaias que, partindo do Galeão, fêz seu último pouso em Vitória às 19,13 horas do mesmo dia, tendo a bordo 7 tripulantes que se destinavam ao Canadá.

O aparelho estava pilotado pelo comandante Monteiro, tendo como co-piloto o comandante Quintela. Acredita o Serviço de Busca e Salvamento do Ministério da Aeronáutica que o avião esteja na rota Vitória-Salvador.

CAIU NO MAR

Funcionários da Companhia Shell informaram às autoridades da Aeronáutica que viram, no domingo, um avião se projetando no mar, sem oferecer maiores detalhes que possibilitem a localização da aeronave.

As 14,30 horas de ontem, um avião T-6 da 2a. Esquadrilha de Ligação e Observação (Galeão) pilotado pelo tenente Frias, decolou com destino a Vitória onde se encontra aguardando ordens. Também o G-47 o n. 2044 e o T-6 (NA) 1235 estão procurando o avião paraguaio.

Ceia farta êste ano: preços subiram pouco

Êste ano não faltarão castanhas, avelãs, amêndoas, passas, figos, perus e vinho para a ceia de Natal do carioca — segundo apurou a nossa reportagem, em visitas realizadas, ontem, às principais casas de comércio da cidade, tradicionais na venda de artigos para o Natal, as quais apresentavam intenso movimento.

Conforme informações dos gerentes das casas "Carvalho", "Heim", "Rei dos Cabritos" e "Casas da Banha", os preços das mercadorias (que têm tido grande procura) não aumentaram muito e, com relação ao Natal de 1956, algumas até baixaram, como, por exemplo, o das bebidas.

VENDA IMPRESSIONANTE

— Todos os artigos de Natal têm sido vendidos de maneira impressionante: estamos trabalhando 14 horas diárias, e se trabalhássemos 24 ainda deixaríamos de atender muita gente — declarou o sr. Ildefonso de Oliveira, gerente da "Casa da Banha", agência da Avenida Rio Branco, acrescentando que as vendas aumentaram muito, com relação ao ano anterior.

Nessa casa, são os seguintes os preços, por quilo: castanha Cr$ 60, avelã Cr$ 140, amêndoa, Cr$ 110, passa Cr$ 100, figo sêco, Cr$ 90, e azeite português (não aumentou de preço) Cr$ 168. O uísque baixou de Cr$ 850 para Cr$ 820 e tem tido grande procura, assim como o vinho tinto.

CESTAS

— Os nossos preços variaram muito pouco, em relação ao Natal passado e o movimento de compras aumentou muito — disse o sr. Fernando Meneses, sócio da "Casa Carvalho", acrescentando que têm sido muito procuradas as cestas" (já venderam 280), que contêm várias bebidas, do uísque ao vinho tinto, e gêneros comestíveis.

O preço das cestas varia de Cr$ 1 mil a Cr$ 21 mil e algumas grandes companhias — segundo informou o sr. Meneses — compram muitas delas, às vêzes no valor total de Cr$ 600 mil, para distribuirem, como presente de Natal, a amigos e clientes. Cêrca de 300 cestas foram vendidas pela Casa Heim", ao que declarou o sr. Manoel Pereira, sócio da firma.

FLÔRES

O Natal do carioca, porém, não é só de castanhas, passas e figos, pois muitas flôres também têm sido vendidas conforme pudemos observar através do grande movimento que apresentava a "Floricultura Barbacena" (Rua da Carioca), tradicional casa do ramo.

— Tôdas as flôres, "corbeilles" e árvores naturais que colocamos à venda foram ràpidamente adquiridas — declarou o sr. Jair

(Conclui na 7.ª página)

DAG RECEBIDO POR MAJOR BRASILEIRO

GAZA, 23 (FP-DC) — Recebido pelo comandante do contingente brasileiro da UNEF, major Fonsêca, chegou, hoje, a esta cidade, o sr. Dag Hammarskjoeld, Secretário-Geral das Nações Unidas. O Batalhão Suez prestou-lhe as honras militares no aeroporto, onde se encontravam, também, vários oficiais superiores da Fôrça da ONU e representantes da administração civil do enclave.

— A UNEF — declarou o oficial brasileiro, que falou em nome da Fôrça Internacional da ONU — vos é reconhecida por terdes querido passar as

(Conclui na 7.ª página)

PTB com Jânio e UDN com Ademar: Paraná

O governador Jânio Quadros e o prefeito Ademar de Barros vão fazer comícios no Paraná durante a próxima campanha eleitoral: Jânio frequentará os palanques do PTB e Ademar os da UDN, conforme admitiu ontem o sr. Newton Carneiro, udenista paranaense, ao afirmar que, com a candidatura Jânio a deputado, desaparece o constrangimento da UDN de levar seu aliado, o prefeito Ademar, aos «meetings» eleitorais do Estado.

Para completar o quadro, a UDN procura, neste momento, por intermédio do seu presidente, sr. Paula Soares, um acôrdo com o Governador do Paraná, pelo qual o chefe udenista terá sua candidatura ao Senado apoiada pelo PSD e o sr. Moisés Lupion figuraria como candidato a suplente de senador na chapa da UDN.

JÂNIO REGISTRADO

O sr. Souza Naves voltou domingo de Curitiba, onde deu entrada no Tribunal Regional Eleitoral dos papéis (inclusive a autorização de próprio punho do governador paulista) de inscrição da candidatura do sr. Jânio Quadros a deputado. O requerimento foi feito juntamente com o da candidatura Naves para o Senado e a das demais componentes das chapas federal e estadual do PTB, que sòzinho disputará os diversos postos eletivos do Estado em 1958. O PSP vai impugnar o registro do sr. Jânio Quadros.

Falando à reportagem, o sr. Souza Naves disse não acreditar que a UDN tenha se antecipado ao PTB no oferecimento ao governador paulista. O sr. Carneiro, que voltou da Argentina, ontem, disse ser do seu conhecimento que o presidente da UDN paranaense, sr. Paula Soares, havia feito convite semelhante ao sr. Jânio há algum tempo; sabia contudo que há um mês o sr. Souza Naves vinha mantendo contatos com o governador para o objetivo afinal conseguido.

RENDIÇÃO DE JÂNIO

Perguntado se considerava a atitude do sr. Jânio Quadros, de ingresso no PTB uma rendição respondeu o sr. Carneiro:

— Evidente. Não há dúvida de que isso significa uma rendição.

E prosseguiu:

— Estou sabendo agora da candidatura Jânio a deputado e das suas repercussões. Há um mês sabia das constantes visitas do sr. Souza Naves ao governador. Naquela ocasião considerei estranha e desarrazoada a iniciativa de convidá-lo para candidato a deputado pelo PTB. Agora vejo que me enganei. A meu ver, há incompatibilidade legal que impede o comparecimento do sr. Jânio Quadros ao pleito e terá sido essa uma das razões da sua aceitação, o que torna seu comportamento ainda mais estranho.

SITUAÇÃO DO PARANÁ

Sôbre a situação em seu Estado, disse:

— O PTB e a UDN, embora aliados na Oposição ao sr. Moisés Lupion, disputarão o pleito com candidatos próprios, estabelecendo-se uma rivalidade de todos os setores eleitorais do Estado. Eis porque a posição do sr. Quadros deve ter despertado justa e grande reação nos meios udenistas do Paraná. Para o PTB, êsse apoio que, a meu ver, se manteria simbólico não deixa de ser grandemente valioso, especialmente para a candidatura do sr. Souza Naves no Senado. Se o impedimento legal puder ser removido, a permanência do sr. Jânio Quadros na chapa produzirá indiscutìvelmente reação entre os demais candidatos do PTB. Vou hoje entrar em contato com os meus correligionários do Paraná para saber com maior precisão que efeito teve essa manobra petebista.

ALIANÇA UDN-LUPION

Ao se entender com seus correligionários em Curitiba, o sr. Newton Carneiro terá tido outra surprêsa ao tomar conhecimento das adiantadas negociações entre o Presidente da UDN local, sr. Paula Soares, e

(Conclui na 7.ª página)

HOJE E DIA 31, O PONTO É DE TRÊS HORAS

O expediente nas repartições públicas federais e autárquicas será de 9 às 12 horas, hoje e no próximo dia 31, salvo para os serviços cujo funcionamento venha a exigir o horário normal — segundo comunicação feita pelo sr. Victor Nunes Leal, chefe do Gabinete Civil da Presidência da República, atendendo a determinação do sr. Juscelino Kubitschek, a todos os Ministros de Estado e dirigentes dos órgãos diretamente subordinados à Presidência.

O prefeito Negrão de Lima assinou portaria determinando que o expediente nas repartições municipais será encerrada, hoje e no dia 31, às 12 horas, funcionando o comércio até às 18,30 horas e a indústria no horário normal. Os Distritos de Arrecadação da Secretaria de Finanças funcionarão naqueles dias, até às 14 horas.

EM JANEIRO NOVO BISPO-AUXILIAR

O novo bispo-auxiliar do Rio de Janeiro, d. Wilson Schmidt, chegará a esta capital no dia 9 de janeiro de 1958, para assumir as suas novas funções, em substituição a d. José Távora, nomeado recentemente bispo de Aracajú.

D. Wilson Schmidt foi sagrado bispo no dia 8 de dezembro de 1957, em Florianópolis, por D. Jaime de Barros Câmara, cardeal-arcebispo do Rio de Janeiro.

Gravação da 'Copacabana' para a Batalha de Carmem Miranda

A Copacabana Discos será a fábrica gravadora da música vencedora da grande festa popular que o DIARIO CARIOCA vai promover no próximo dia 31, na Praça do Congresso, com a participação de escolas de samba e blocos de rancho e frêvo, em homenagem à memória de Carmem Miranda.

— A fábrica de discos Copacabana — frisou o comendador César Bahar, um dos diretores — não poderia deixar de apoiar essa iniciativa do DIARIO CARIOCA, que visa a homenagear à memória da grande intérprete da música popular brasileira, pois a nossa missão, como fábrica de gravação de discos, não é apenas comercial. Zelamos, também, pelo aspecto cultural e temos procurado incentivar as iniciativas que, direta ou indiretamente, estimulam a criação musical do povo.

AUSENTE VITALLI

Procuramos na "Copacabana" so Comendador e o sr. Vicente Vitale, para tratar do assunto. O sr. Vicente é o diretor artístico, mas está ausente do Rio. Em consequência, falamos somente com o diretor comercial, o sr. Bahar, que manifestou o seu apoio.

Na ocasião, em companhia do diretor-técnico da fábrica assistimos à gravação, em alta fidelidade, de uma canção que, pela melodia e poema que encerra, se destina a ser um grande sucesso: "Prece".

O comendador prometeu-nos que iria acertar com o sr. Vicente Vitale, detalhes para a gravação.

CATOR QUE VAI GRAVAR

São da Rádio Nacional os dois cantores indicados para fazer a gravação da melhor música vencedora do grande desfile: Bárbara Martins — se a música se prestar a gravação de voz feminina — e Renato Braga, se masculina.

MANGUEIRA COM "CARTOLA"

A tradicional E. S. "Estação Primeira" vai participar do des-

(Conclui na 7.ª página)

"SÃO PAULO"
COMPANHIA NACIONAL DE SEGUROS DE VIDA
DIRETORES
Dr. José Maria Whitaker
Dr. Erasmo Teixeira de Assumpção
Dr. José Carlos de Macedo Soares
Sede — Rua 15 de Novembro, 324 — São Paulo
Sucursal no Rio de Janeiro — Av. Rio Branco, 173 — 10.º andar

MENSAGEM DO PAPA PIO XII

Kruchev insiste no apelo à negociação

MOSCOU, 23 — (FP-DC) — "Acabar com a guerra fria, desembaraçar os povos do fardo impôsto pela corrida aos armamentos, criar as condições de uma vida normal e melhorar as relações entre os Governos", tais deveriam ser os principais objetivos de novas negociações entre o Leste e o Oeste", declarou o sr. Nikita Kruchev, Primeiro-Secretário do Comitê Central do Partido Comunista da União Soviética, na entrevista que concedeu ao redator-chefe do jornal inglês "Daily Express" e cujo texto foi difundido pela Agência Tass.

"Falamos repetidamente da necessidade de conversações — acrescentou o sr Kruchev. — A corrida armamentista pesa sôbre as economias nacionais e, por consequência, sôbre os povos da Europa e das outras partes do mundo. Por essa razão pensamos que as negociações seriam úteis. No entanto, essas negociações não terão resultados a não ser que as potências ocidentais reconheçam a necessidade da coexistência entre os países e admitam um "statu quo" na situação mundial".

QUESTAO ALEMA

Ligando, então, a situação alemã a êsse "statu quo", o sr. Kruchev salientou que nenhum acôrdo poderá ser concluído "se a questão alemã continuar de pé, como está atualmente mantida por certos dirigentes ocidentais, que não levam em conta senão os interêsses da Alemanha Ocidental". Quanto ao processo a seguir para a reunificação da Alemanha, o sr. Kruchev recordou as propostas feitas pela República Democrática Alemã, que sugeriu a formação de uma confederação e um certo número de instituições comuns aos dois Estados. Por outro lado, a União Soviética daria de boa vontade o seu apoio a uma "neutralização" e a uma "desatomização" da Alemanha inteira.

Depois de ter afirmado, a respeito das relações anglo-soviéticas, que o interêsse da Grã-Bretanha e da União Soviética exige uma reaproximação e um desenvolvimento das relações comerciais entre os dois países, o sr. Kruchev, falando das perspectivas de paz, declarou: "Não sou pessimista e, aliás, como poderia sê-lo quando verdadeiros contos de fadas se materializam aos nossos olhos? O "Sputnik" circula em tôrno da Terra. O sucesso da União Soviética resulta do trabalho do nosso povo. Também dei a minha modesta contribuição de comunista e de político.

RAZAO DO OTIMISMO

Tudo faz crer — continuou o sr. Kruchev — na melhoria das probabilidades de paz. Mesmo os primeiros ministros dos países da OTAN viram-se obrigados a abrir e encerrar suas declarações, em Paris, por palavras de paz embora alguns deles tenham, contudo, pago seu tributo ao belicismo".

Em conclusão, o primeiro-secretário do Partido Comunista da União Soviética salientou que, na sua opinião a relação de fôrças entre os países capitalistas e os países socialistas acaba de mudar a favor dos últimos. "Ora — disse êle — os países socialistas jamais pensaram numa guerra de agressão e a maioria das pessoas, mesmo nos países capitalistas, deseja a paz. Por isso é que somos otimistas no que diz respeito às perspectivas de paz".

EISENHOWER MATOU SAUDADES

PARIS — O presidente Eisenhower, ao lado do general Lauris Norstad, à entrada principal do quartel-general do comando militar das Nações Unidas na Europa, donde se afastou, em 1952, para concorrer às eleições do seu país. O Presidente dos EUA, vindo a esta capital para a reunião da OTAN, disse que sentia necessidade de visitar o Quartel-General das Nações Unidas, a fim de se curar de "uma doença chamada saudade". — (INP-DC).

Cautelas de Ike na resposta à Rússia

WASHINGTON, 23 — (FP-DC) — O presidente Eisenhower e o sr. John Foster Dulles não tencionam responder diretamente pelo rádio e pela televisão as propostas feitas no sábado, no Congresso do Soviet Supremo, pelos srs. Kruchev e Gromyko, soube-se em boa fonte.

O Chefe do Govêrno norte-americano e o seu Secretário de Estado não podem deixar de mencionar no seu relato da reunião do Conselho da OTAN, em Paris, na semana passada, as declarações feitas na Capital soviética. Mas a sua intenção não é "precipitar o movimento" e dar uma resposta apressada às sugestões russas que, sem fechar a porta a um compromisso, não aceitam as fórmulas de reatamento do contato entre o Leste e o Oeste encaradas pelo OTAN, na última quinta-feira, em Paris, para discutir o desarmamento.

ESTIMULO

Segundo informações colhidas em fonte muito boa, nem o presidente nem o Secretário de Estado estão pronto para dar uma nota de estímulo às propostas soviéticas. Mas tampouco não têm a intenção de rejeitá-las pura e simplesmente. Na realidade, os dois estadistas norte-americanos atêm-se ao processo decidido pelo Conselho da OTAN: sondagens diplomáticas serão feitas em Moscou para conhecer as intenções exatas do Kremlim em matéria de desarmamento. Essa investigação começará sob a capa das respostas que os governos ocidentais darão à cartas que lhes dirigiu o marechal Bulganin, antes da OTAN.

Por isso, somente depois de algumas trocas diplomáticas é que será possível aber-se melhor o que realmente querem o russos. Se em Washington julga-se que o quadro da Assembléia das Nações Unidas pouco se prestaria para uma negociação séria, contudo há uma disposição para se estudar atentamente tudo o que se reveste de caráter positivo nas declarações feitas no sábado em Moscou. Como sse estudo está apenas em começo, o sr. Dulles e o sr. Eisenhower não estão em condições de responder às propostas soviéticas.

INSTALAÇÃO DE RAMPAS: FOGUETES

PARIS, 23 (FP-DC) — «Serão feitas nas próximas semanas as primeiras demarches para recomendar a instalação de bases de foguetes intermediários na Europa» — declarou o general Norstad, Comandante Supremo das Fôrças Aliadas na Europa, no transcurso de entrevista concedida aos representantes da imprensa.

Acrescentou o general: «Será essa a primeira etapa, seguida da segunda etapa, as quais farão parte de um plano de conjuntos».

Declarou igualmente o comandante supremo que, em face do alcance dos novos engenhos, não seria necessário escolherem-se locais especiais para as rampas de lançamento, salientando: «Não é necessário, pois, manter rampas de lançamento em cada país e isso não é mesmo desejável». Respondendo a uma pergunta, esclareceu o general que êsses engenhos estariam «in loco» em tempo útil para garantir a segurança dos países da Organização do Tratado do Atlântico Norte.

Apêlo à paz e perigo dos novos armamentos

CIDADE DO VATICANO, 23 — (FP e UP-DC) — "Uma sedução do progresso, quase cega, impede hoje as nações a negligenciar perigos evidentes e a não levar em conta perdas não indiferentes", declarou o Papa Pio XII na sua mensagem de Natal que dirigiu aos fiéis do mundo inteiro, abordando os problemas da ciência, do desarmamento e da paz.

Pio XII exortou, a seguir, as nações amantes da paz a pôr fim a "qualquer possivel rivalidade" entre elas e a não deixar-se enganar por "superioridades com frequência momentâneas" ou dominar-se pelos "prodígios nos céus", que provocou uma corrida armamentista.

CERIMONIA

Pio XII falou esta manhã do salão consistorial do Vaticano, depois de receber os cumprimentos de Natal do Colégio dos Cardeais e da Côrte Papal. Doze Cardeais da Cúria Romana e 200 Arcebispos, Bispos e dignitários pontifícios ouviram as palavras do Papa, transmitidas a todo o mundo pela nova e poderosa estação de rádio da Santa Sé.

O Papa começou a falar às 10 horas (GMT), após agradecer um breve discurso de saudação pronunciado em nome de todos os presentes pelo Cardeal Eugene Tisserant, decano do Colégio Cardinalício. O Papa, no entanto, leu apenas parte de seu discurso escrito, de sete mil palavras a fim de não prolongar demasiado a cerimônia.

CORRIDA ARMAMENTISTA

«Quem não vê — prosseguiu Pio XII — que a evolução da aplicação de certas invenções para fins militares provocam quase em tôda parte danos sem relação com as vantagens, sejam elas de natureza política, decorrentes e que poderão ser obtidas por outros meios, com menos despesas e menos perigos? Quem poderá avaliar em cifras o prejuízo econômico do progresso não inspirado pela sabedoria? Tantos materiais e tantos capitais decorrentes da poupança, e que são o fruto da restrição e trabalho, tanta energia e labor humano extraídos de necessidades urgentes se esgotam para preparar novas armas, de sorte que mesmo os povos mais ricos devem prever o tempo em que lamentarão que a harmonia da sua economia nacional tenha sido perigosamente debilitada. O que talvez já tenha acontecido, mesmo que se procure dissimular».

Fazendo em seguida alusão à emulação que se travou entre as nações para o progresso nos armamentos e que, na sua opinião, não causa senão a soberba que cria abismos entre os espíritos, alimenta os ódios e prepara o lutos, o Papa disse: «os espectadores dessa concorrência devem, entretanto, saber reduzir os fatos às suas verdadeiras proporções e, sem recusar se prestarem a tentativas de acordos pacíficos, sempre desejáveis, que não se deixem enganar por recordes, muitas vêzes momentâneos, nem por temores provocados para êsse fim, para conquistar a simpatia e o apoio dos outros, não esquecendo que pertencem a uma geração de homens na qual o «homo faber» leva quase a melhor sôbre o «homo sapiens», quer seja o homem cristão que triunfe, fazendo uso da liberdade de espírito proveniente de uma visão mais ampla das coisas para encontrar na consideração objetiva dos acontecimentos a tranquilidade e a firmeza de espírito enraizadas no espírito divino, sempre presente no mundo».

HARMONIA DO MUNDO

O Santo Padre, que na primeira parte da sua mensagem falou da dosação do cristianismo no estabelecimento sôbre a Terra da ordem decorrente da harmonia divina e da necessidade para todos os homens de boa-vontade de colaborar, nessa tarefa, no interêsse comum, disse que no problema da paz é que devem ser empregados os melhores esforços.

«A lei divina da harmonia do mundo — acrescentou o Papa na última parte da sua mensagem — impõe estritamente a todos os governos a obrigação de impedir a guerra mediante instituições internacionais adequadas, de reduzir os armamentos sob uma vigilância eficaz e os impressionar, pela solidariedade das nações que querem sinceramente a paz os que meditassem em perturbar essa paz.

«Estamos certos — concluiu Pio XII — de que ao primeiro sinal de perigo os laços dessa solidariedade não deixarão de apertar-se, como mostraram claramente certas manifestações, mesmo remotas. Mas a presente se trata não tanto de procurar remediar, mas de evitar qualquer atentado à ordem e dar um repouso merecido ao mundo que já sofreu tanto.

«Nós, que não uma só vez, em momentos críticos, procuramos por advertências e por conselhos reforçar essa solidariedade e que considerando como um mandato divino especial do nosso pontificado unir os povos com tôda a fraternidade, renovamos a nossa exortação para que cesse tôda a possível rivalidade entre amigos verdadeiros da paz e que se elimine tôda causa de desconfiança. A paz é bem tão precioso, tão fecundo, tão desejável e desejado, que todo esfôrço concertado para a sua defesa, mesmo à custa de sacrifício mútuo de certas legítimas aspirações, é um esfôrço frutífero. Estamos certos de que, sem hesitação, os povos contarão conosco e esperam que os seus governos tenham êsse mesmo sentimento».

BÊNÇÃO E APÊLO

Dando a sua bênção, o Papa fêz um apêlo ao «Príncipe da Paz» para que reforce a solidariedade entre os homens de boa-vontade a fim de dar ao mundo a ordem e a harmonia desejadas pelo Senhor. Em sua mensagem o Papa salientou que «a presença do espírito no modo de agir humano é inegável e que não se pode calar o seu testemunho no mundo senão em virtude de preconceitos e da superstição. E' testemunho de unidade, de ordem, de harmonia, que vêm de Deus e sem as quais, mesmo as fórmulas matemáticas aplicadas nas ciências, não representariam a realidade.

«Quais seriam as relações reguladoras da vida na sociedade — afirmou Pio XII — sem a luz do espírito divino e sem levar em conta a relação de Cristo com o mundo? A essa pergunta infelizmente responde a amarga realidade dos que preferem a escuridão do mundo e se declaram adoradores das obras externas do homem. Sua sociedade sòmente logra sucessos graças à disciplina de ferro do coletivismo. Bem diferente é a vida social fundada sôbre o exemplo das relações de Cristo com o mundo e com o homem: vida de cooperação fraterna e de respeito mútuo do direito de outrem, vida digna do primeiro princípio e do último fim de tôda criatura humana».

RECORTE-JORNAL, desde 1936 — Recortes de jornais do Brasil, Diários Oficiais, do Congresso e da Justiça — Notícias — Leis — Decisões. Av. Rio Branco, 9-1º and., grupo 128 — Telefs.: 23-5110 e 23-4264 — Rio.

PORTA-VOZ

NORUEGA: rei não quer ser coroado

O rei Olavo V resolveu não ser coroado, isto de acôrdo com a Constituição norueguêsa que aboliu, agora, a coroação obrigatória. No entanto, o Rei fará, no próximo verão, uma viagem oficial a Trondheim, onde, na histórica Catedral, receberá a bênção da Igreja. Na Catedral de Trondheim é que foram coroados o rei Haakon, récem-falecido, e sua espôsa a rainha Maud.

GRÃ-BRETANHA: contribuição para Sindicatos Livros

A Grã-Bretanha se comprometeu a contribuir com 25 por cento da soma de dois milhões de libras esterlinas que a Confederação Internacional de Associações Sindicais Livres considera necessária para cooperar para o desenvolvimento de uniões sindicais efetivas nos países pouco desenvolvidos. Dois mil delegados, representantes de 94 sindicatos, que se reuniram em Londres a 18 de dezembro, discutiram os meios que seriam mais adequados para levantar a soma proposta.

ALEMANHA: tratado com a R. Dominicana

Foi assinado no Bonn um tratado de amizade, comércio e navegação entre a República Federal Alemã e a República Dominicana. É êsse o primeiro tratado do gênero concluído pela Alemanha Ocidental com um Estado Latino-Aamericano. Até agora o Govêrno de Bonn havia concluído dois outros tratados análogos: um com os Estados Unidos e outro com a Itália.

Será inaugurada hoje nova cruz no Coliseu

ROMA, 23 — (UP-DC) — Uma nova Cruz será inaugurada amanhã, no gigantesco Coliseu, onde os imperadores romanos lançavam os cristãos, para que fôssem devorados pelas feras.

O Papa Pio XII apertará um botão em sua sala de despachos na cidade do Vaticano e iluminará a Cruz, às vésperas do Natal; e depois dará sua bênção apostólica.

BENÇAO

Antes que o Sumo Pontífice aperte o botão, o Cardeal Clement Micara benzerá a Cruz em uma cerimônia a qual assistirão o prefeito de Roma, Umberto Tupini e centenas de pessoas desta capital. A nova Cruz substituirá o enferrujado símbolo da cristandade que há séculos se encontra no lugar do antigo palco do Imperador, frente a arena. A primeira cruz foi erigida em 1745, depois que o Papa Benedicto XIV consagrou a arena onde correu o sangue dos primeiros mártires cristãos.

A decisão do Papa Benedicto salvou segundo se crê, a antiga estrutura, em uma época na qual os procuradores de ferro velho ameaçavam derrubá-la para retirar os pedaços de ferro da cruz que mantem unidos os grandes blocos de pedra.

Nos últimos anos, a cidade de Roma inverteu cêrca de 75 milhões de liras em reparar sua mais famosa atração turística. Ultimamente depois de 2.000 anos, o Coliseu mostra sinais de possíveis desmoronamentos.

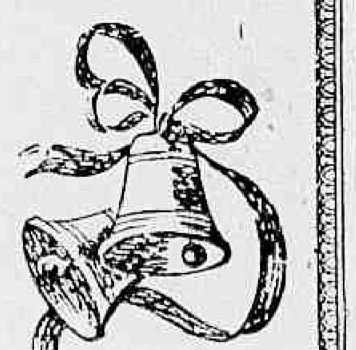

AS DUAS INSTITUIÇÕES TRADICIONAIS DO INTERCAMBIO LUSO-BRASILEIRO

Banco Borges S. A.
DO RIO DE JANEIRO

Banco Borges & Irmão
DE PORTUGAL

APRESENTAM CORDIAIS CUMPRIMENTOS DE BOAS FESTAS AOS SEUS CLIENTES E AMIGOS DAS DUAS PATRIAS

1957

A MELHOR FARINHA DE TRIGO

Especialmente fabricada para massas, doces, cakes, biscoitos e todos os demais usos culinários

MOINHO DA LUZ

CIA. LUZ STEARICA

Escritório e Vendas, Rua do Rosário, 160

RIO DE JANEIRO

Análise n.º 22.583 do Laboratório Bromatológico do Rio de Janeiro

INSTITUTO DE PREVIDÊNCIA E ASSISTÊNCIA DOS SERVIDORES DO ESTADO

DC — DIVISÃO DE ADMINISTRAÇÃO DE BENS

O Chefe da Administração de Bens do IPASE, solicita o urgente comparecimento dos segurados abaixo relacionados, que serão contemplados por desistência na concorrência relativa à venda dos 440 apartamentos situados em Marechal Hermes e os 24 do Conjunto Residencial "Marcondes Filho", em Jacarepaguá, a fim de fazerem a comprovação de todo o declarado por ocasião da inscrição, no prazo de 8 (oito) dias consecutivos a partir da data da publicação do presente edital.

Existindo apenas 13 apartamentos vagos mas considerando a falta de comprovação por parte dos candidatos, é que são convocados 29 provisòriamente classificados.

Número de inscrição	Nome	Classificação	N.º de pontos
2.619.	Maria Brasileiro da Silva	536	980 (x)
2.583.	Irinéia Sobral	537	980 (x)
1.707.	Joaquim de Azevedo	538	980 (x)
881.	Paulo Barreto	539	980 (x)
762.	Natalino Olegário dos Santos	540	980 (x)
2.509.	Edgard David Costa	541	980 (x)
1.901.	Jadyr Rodrigues Fagundes	542	980 (x)
1.036.	Raul Martins Tosta	543	980 (x)
1.328.	Cesário Gutemberg Alves Parreira	544	980 (x)
2.485.	Boanerges Fortunato Pereira	545	980 (x)
804.	Nelson Rocha	546	980 (x)
1.506.	Antônio de Oliveira	547	980 (x)
1.630.	José de Sousa	548	980 (x)
345.	Sebastião Ribeiro	549	980 (x)
887.	Joaquim Rezende	550	980 (x)
866.	Francisco Eugênio Salcedo Sardinha	551	980 (x)
998.	Henrique Lindolfo de Oliveira	552	980 (x)
1.026.	Waldemar Martins	553	980 (x)
1.306.	José Maria Carvalho da Silva	554	980 (x)
1.649.	Maurilho de Alencar Barbosa	555	980 (x)
44.	Messias Alves Macedo	556	980 (x)
536.	Verissimo Ramalho	557	980 (x)
2.682.	Arnaldo Pereira da Silva	558	980 (x)
708.	Teodoro Apolinário Rodrigues	559	980 (x)
1.807.	Carlos Sérgio dos Santos	560	980 (x)
1.705.	Sylvio Gonçalves de Oliveira	561	980 (x)
1.631.	José Pires	562	980 (x)
1.619.	Colombo de Lima e Silva	563	980 (x)
833.	Edson de Alencar Sacramento	564	980 (x)

(x) Desempate de acôrdo com o art. 10, itens "a", "b" e "c" das Instruções n.º 31/55.

Observações: Os candidatos que não comprovarem as declarações no prazo de 8 (oito) dias serão considerados desistentes.

Os candidatos que constam da presente relação e que já comprovaram as declarações não precisam apresentar novos documentos.

DCA, em 13 de dezembro de 1957 — GERALDO DE MEDEIROS CALAFANGE — Chefe.

1957 — 1958

"Glória a Deus nas alturas e paz na terra aos homens de boa vontade"

Ao findar-se mais um ano de intensa e contínua labuta, associando-se aos festejos da magna festa da cristandade, os diretores e demais funcionários de

PERUSIN AUTO MOTORES IMPORTADOR LTDA.

almejam a seus amigos, fregueses e fornecedores os mais veementes votos de

BOAS FESTAS E FELIZ ANO NOVO

açucar PEROLA

SACO AZUL - CINTA ENCARNADA

Na passagem da maior data na vida da família cristã, o AÇÚCAR PEROLA, mais do que em outras ocasiões, participa da alegria com que todos festejam o NATAL e o ANO NOVO.

MARCA REGISTRADA
USINAS

CIA. USINAS NACIONAIS

RANAM - Casa de Amigos

24.016-50- Rio

Diario Carioca
Fundado em 17 de julho de 1928
Diretor-Presidente
Horácio de Carvalho Júnior
Diretor-Redator-Chefe
Danton Jobim
Rio, 24 de dezembro de 1957

Nossa Opinião

Renovação

O sr. Ademar de Barros é candidato ao Govêrno de São Paulo. Ao de Pernambuco é candidato o sr. Apolônio Sales. O sr. Juraci Magalhães começa a botar as mangas de fora na Bahia e só o impossível evitará sua candidatura. A eleição do ex-ministro Nereu Ramos volta às cogitações do pessedismo catarinense. Ninguém ignora que o sr. Benedito Valadares está com o seu radar voltado paar o Palácio da Liberdade. O sr. José Américo é candidato na Paraíba; o sr. Vitorino Freire, no Maranhão; e no Pará já se encontra o general Barata.

Como se vê, estamos diante de um vigoroso movimento de renovação de valores da política nacional. Ainda chegará a vez dos srs. Borges de Medeiros e Wenceslau Braz.

Aniversário

JK está completando dois anos de govêrno e tem muito o que dizer ao povo, prestando contas de sua administração. Não esperou o Presidente da República que essas contas lhe fossem exigidas. Além do seu pronunciamento pessoal, que fará no dia 31 de janeiro, programou para todo o mês próximo uma série de exposições dos seus ministros e homens-chave do Govêrno, aos quais incumbe a execução das grandes metas administrativas.

JK está dispensado de cobrar dos seus impenitentes adversários os maus augúrios, as pequeninas intrigas, o trabalho de sapa e tudo mais fizeram para embaraçar a sua obra de govêrno. Basta que lhes exiba, dois anos depois, a obra já realizada e os alicerces das novas metas. Se com isso não morrerem de raiva, talvez se curem de uma vez por tôdas.

Tráfego

O tráfego nesta cidade, que, normalmente, se destaca como um dos piores do mundo, passou a ser calamitoso nestes dias de dezembro.

Do Mourisco à Praça Mauá — para ficarmos, apenas, na apreciação do problema no centro da cidade — a situação não tem mais qualificativo. A desordem chegou à raia de calamidade pública. Ninguém se entende e os lotações, como autênticas máquinas de guerra, vão circulando conforme determina a boa vontade dos seus dirigentes. Os táxis e demais coletivos seguem na mesma cadência. Só o pedestre não tem vez.

Enquanto isto, o major Antônio João continua dando entrevistas, afastando-se com os sindicatos e classes e esquecendo-se das providências.

Resolver o problema que é bom, nada. Só malcriações para os que lhes apontam os erros.

Crime

A Suíça, país tradicionalmente ordeiro, tranqüilo e civilizado, foi sacudida por um crime horroroso. População e Govêrno pararam estarrecidos. A vítima era uma criança de 12 anos de idade e as autoridades policiais nada puderam fazer para punir o bárbaro criminoso. Tratava-se de um diplomata estrangeiro devidamente escudado nas imunidades inerentes ao seu cargo.

O Govêrno suíço, entretanto, lançou mão do único recurso que lhe cabia: pediu a retirada do diplomata criminoso do seu território, fazendo ciente ao seu Govêrno do monstruoso crime pelo mesmo praticado.

O criminoso já deixou a Europa, mas ainda não chegou ao Brasil, onde, certamente, responderá a processo, pois, infelizmente, é diplomata brasileiro.

A palavra justa

O SENADOR Filinto Muller encontrou, nesta véspera de Natal, a nota justa para afinar com a verdade política a tese da pacificação. Na verdade, como muito bem disse o líder da Maioria no Senado, a pacificação que interessa ao regime e ao Govêrno, essa foi plenamente alcançada neste ano que se finda, fortalecendo-se o Govêrno na opinião pública pelo seu acêrvo de realizações e prestigiando-se a Oposição pela maneira com que tem fiscalizado a ação governamental.

As instituições vigem sob o respeito geral, sem que persistam as incômodas manifestações de alarmismo ou de golpismo que caracterizaram uma época, felizmente já vencida, da situação brasileira. Todos trabalham, cada um no seu setor, para o objetivo final do fortalecimento do regime e do progresso do país.

O Govêrno jamais pretendeu anular a Oposição, omitir seus atos à crítica sensata e bem orientada. Antes, pelo contrário, uma Oposição atenta aos seus deveres é um estímulo do qual um bom Govêrno não pode prescindir.

Correndo as coisas na mais estrita normalidade, está portanto conseguida a pacificação dos espíritos, está feita a obra de paz pela qual lutou desde o primeiro instante do exercício do seu mandato o sr. Juscelino Kubitschek. Querer, a esta altura, que a Oposição silencie e venha para os entendimentos duvidosos com as fôrças situacionistas, é no fundo atentar contra os interêsses do regime, que repousa no diálogo sadio dos grupos políticos que se contrapõem.

Não se poderia ter sido mais justo no observar a situação nacional quanto o foi, na sua entrevista de ontem, o senador Filinto Muller. Uma palavra que esclareça, que traduza um sentimento geral, que defina um estado de espírito, é sempre uma colaboração positiva, pois a nítida visão do problema evita esforços inúteis, alguns inspirados pela boa vontade, mas dirigidos para um alvo inexistente ou contrário ao que foi colimado.

A pacificação já foi alcançada. É sobretudo obra do Govêrno, do Govêrno que realiza mais do que prometeu, que conquistou a confiança de todo o povo, sem distinção de partidos, mas que é obra também da Oposição que, atenta à realidade, fugiu aos esquemas alarmistas para desempenhar o seu verdadeiro papel num regime democrático, como o nosso.

O Que Se Diz:

...QUE o sr. Carlos Luz elogiava ontem na Câmara o governador Bias Fortes, cuja atuação apaziguadora tem propiciado boa convivência entre todos os partidos mineiros...

●

...QUE o dito Luz acrescentou que suas relações com o Governador são excelentes, recebendo dêle mesmo facilidades para seu trabalho político e eleitoral...

●

...QUE ainda o sr. Carlos Luz afirmou que o candidato a senador deverá ser o sr. Bernardes Filho em função de acôrdo existente, mas que, se fôsse feita uma consulta às bases pessedistas, o candidato provàvelmente seria outro...

●

...QUE o ministro Parsifal Barroso está inclinado a desistir de sua candidatura ao Govêrno do Ceará, em vista da declaração do Presidente da República de que não intervirá nas sucessões estaduais...

●

...QUE segundo o testemunho do deputado José Cândido Ferraz, depois de uma visita a Fortaleza, todo o estoque de foguetes da capital cearense foi consumido para a recepção ao sr. Virgílio Távora, no próximo dia 30...

A Opinião do Leitor

Desapropriações

Do prefeito Negrão de Lima, recebemos:

Publicou êsse tradicional matutino, na edição de 17 dêste mes, um pequeno tópico sôbre as remolições necessárias ao prolongamento da Avenida Princêsa Isabel até a Praia iniciadas nesta semana. Engana-se, porém, o articulista acreditando que as obras recentes no posto de gasolina, situado à esquina de Princêsa Isabel com a Avenida Atlântica, encarecerão as desapropriações. Quando do licenciamento das referidas obras, o proprietário do pôsto de gasolina assinou um têrmo eximindo a Prefeitura de quaisquer indenizações pelas benfeitorias executadas, quando fôsse efetivada a desapropriação.

Brasília

"Leitor sistemático dêsse matutino — escreve-nos o senhor Milton Leopoldo de Moura — considero-o como bom companheiro. Assim é que como subsídio à orientação dêsse conceituado diário, peço a V. Sa., publicar as considerações que faço de vez que tendo visitado Brasília fiquei realmente tomado do mais puro entusiasmo (aliás sempre fui entusiasta de Brasília) — por tudo quanto me foi dado enxergar ali. Topografia, temperatura, salubridade, planos, obras, trabalhos, agitações, homens, mulheres, crianças, máquinas, oficinas, sobretudo trabalho. Muito trabalho. Dou meu testemunho público e sincero de apoio e de entusiasmo por tudo isso e conclamo os meus patrícios que ainda não aderiram, a meditarem no bem que de Brasília advirá para todo o Brasil, e apoiarem-na como bons brasileiros.

Considero-a a maior obra pública projetada e em andamento no Brasil. Seus efeitos benéficos atingirão a tudo e a todos os recantos do país. Pensem os céticos e os comodistas de outro modo. Brasília é uma realização em marcha e ao ser concluída será tão grande que só mesmo futuramente poder-se-á avaliar os seus efeitos extraordinários. O Brasil experimentará uma transformação excepcional, em consequência de um progresso "uniformizado" e generalizado. A mudança e a sucessão de valores da vida econômica brasileira serão precìpuamente a causa dessa prevista revolução. Deixaremos de viver no empirismo presentemente dominante e acabaremos com as improvisações de que se tem lançado mão para se ir salvando a Pátria do caos.

A política e a administração tomarão novo caráter. Renovar-se-ão. Remonta aos alvôres da República a mentalidade política e administrativa que taxo, peremptòriamente, de caótica, lesiva aos interêses da Pátria. E' mal crônico que não podemos culpar nenhum Govêrno diretamente se bem que todos, uns mais, outros menos, tiveram sua parcela no pioramento do "statu quo". Política no Brasil tem sido e meio de se chegar ao Govêrno de qualquer maneira. Administração é o poder de criar órgãos, empregar gentes, burocratizar e dificultar a produção e o progresso quer industrial, quer comercial. Todos sabem. Todos repudiam-na. Todos dizem que essa mentalidade tem que acabar. Ela tem continuado sempre.

O Brasil até hoje viveu de uma economia de sobremesa. Sem consistência. O café sofre ou vem sofrendo momentos angustiosos.

O Brasil tem fome e o mundo tem fome.

Quem produz bons e muitos gêneros alimentícios, pode se alimentar bem e alimentar a muitos.

Devemos estar de olhos bem abertos incentivando a policultura, a pecuária e a industrialização. Mister se faça procurarmos rumos novos, salutares, sadios e tônicos para que a administração pública possa desempenhar sua nobre missão de preparação para as grandes realizações tanto de iniciativa governamental quanto de particulares.

A política brasileira por questão lógica (para a época da colonização) se assentou no litoral e não se aventurava a atravessar as serras e proliferar nas campinas, nas planícies, nos vales e nos planaltos do "interland". O interior ficou abandonado e improdutivo. Continuou assim até bem pouco tempo. A marcha para o Oeste já melhorara muito. A construção da nova Capital do Estado de Goiás, Goiânia, atestado

(Conclui na 7.ª página)

S. A. DIARIO CARIOCA
Administração e Redação:
AVENIDA RIO BRANCO, 25
Sede Própria
SUCURSAL EM SÃO PAULO:
Rua Barão de Paranapiacaba, 61 — 4.º and. — Grupo 23
Telefones: 32-5841 e 35-6266
SUCURSAL EM BELO HORIZONTE:
Av. Afonso Pena, 774 — 3.º andar — Sala 308
Telefone: 4-8844
REPRESENTAÇÃO EM NITERÓI
Av. Amaral Peixoto, 171 — 1.º andar — Sala 105-A

TELEFONES:

Diretoria	43-6465
Diretor-Redator-Chefe	43-3574
Superintendente	43-3014
Administração	43-9039
Gerência	23-4843
Chefe da Redação	43-5374
Secretaria	43-5529
Política	23-4437
Esportes	23-6092
Reportagem	23-5082
Reportagem	23-4472
Polícia	23-5082
Departamento Promoção e Vendas	23-5092
Depto. Gráfico	43-5609
Opto. de Publicidade	23-3763

VENDA AVULSA

Número do dia	1,50
Domingo	1,50

ASSINATURAS
BRASIL E PAÍSES DA CONVENÇÃO POSTAL

Anual	300,00
Semestral	160,00

OUTROS PAÍSES

Anual	500,00
Semestral	300,00

RECLAMAÇÕES
Qualquer irregularidade no tornecimento de jornais às bancas, ou na entrega do DIARIO CARIOCA aos nossos assinantes, deverá ser reclamada ao Departamento de Promoção e Vendas, por carta ou pelo telefone 23-5682.

POLÍTICA ESTADUAL

Gaioso quer impedir a coligação UDN-PTB

O general Gaioso y Almendra, Governador do Piauí, encontra-se no Rio em "démarches" que visam a dois objetivos principais: 1) embaraçar o acôrdo UDN-PTB, pràticamente concluído no Estado; 2) articular a sua própria candidatura ao Senado, através de uma fórmula que supere as dificuldades existentes no PSD.

O Governador foi convocado ao Rio pela bancada federal pessedista e já discutiu com o Presidente da República o problema político piauiense. Tudo faz crer, entretanto, que a sua viagem não alcançou os fins desejados, em face dos propósitos de neutralidade do sr. Juscelino Kubitschek e das divergências que permanecem na área do PSD.

INTERFERÊNCIA DE JK

Ao Presidente da República o general Gaioso foi solicitar que interferisse junto ao sr. João Goulart, no sentido do afastamento do PTB piauiense da órbita udenista. Objetivamente, o PSD poderia oferecer aos trabalhistas a vice-governança e a suplência do Senado, no caso de um acôrdo para as eleições de 1958.

Lembrou o Governador piauiense, que se fazia acompanhar do deputado Hugo Napoleão, que nos entendimentos com a UDN aos trabalhistas era oferecida apenas a vaga no Senado. O sr. Juscelino Kubitschek, segundo o que transpirou da conversa, não teria aceitado a incumbência, para não abrir precedente na sua orientação de neutralidade relativamente às sucessões estaduais.

O ACORDO UDN-PTB

O PTB piauiense estará reunido em Convenção Estadual nos dias 11 e 12 de janeiro, em Terezina. Embora da agenda dos trabalhos conste apenas, ostensivamente, a renovação dos quadros dirigentes do partido, todos os indícios levam a acreditar que nessa oportunidade seja ultimado o acôrdo com a UDN, já esboçado pelas direções regionais de ambos os partidos, com a anuência e participação dos srs. Juraci Magalhães e João Goulart.

O acôrdo atribui ao PTB apenas a vaga do Senado, mas o sr. José Cândido Ferraz admite até a candidatura do deputado petebista Dermeval Lobão ao Govêrno do Piauí. Fontes udenistas apontam como circunstância curiosa da aliança o fato de ter sido ela verdadeiramente compelida pelas bases municipais do PTB. O sr. Dermeval Lobão, que é também secretário-geral do partido no Estado, teria, em seu poder, procurações de todos os diretórios municipais trabalhistas, autorizando o rompimento com o PSD.

SITUAÇÃO DE GAIOSO

O general Gaioso pretende, ao mesmo tempo, encontrar uma fórmula que torne viável a sua candidatura ao Senado, sem que tenha de afastar-se do Govêrno no prazo da desincompatibilização.

A solução projetada tinha em vista o seguinte esquema: 1) candidatura do atual senador Leônidas Melo ao Govêrno e do seu suplente, sr. Mendonça Clark, à Câmara dos Deputados, criando-se a vacância completa naquela cadeira; 2) candidatura do deputado Sigefredo Pacheco, presentemente mal afinado com o partido, à vaga de senador que se abre em outubro de 1958; 3) candidatura do general Gaioso à vaga do sr. Leônidas Melo, em eleição que se realizaria mais tarde, podendo o Governador completar o seu mandato e presidir às eleições; atendendo assim às conveniências do PSD.

Êsse esquema está sofrendo, entretanto, o veto do sr. Sigefredo Pacheco, que não aceita a candidatura do senador Leônidas Melo ao Govêrno do Estado. O general Gaioso não conseguiu, até o momento modificar a situação de impasse, mas adiou o seu regresso a Teresina para o dia 27, na esperança de solucionar a dificuldade.

O veto do deputado Sigefredo Pacheco levará o PSD a fixar-se no nome do desembargador Edgar Nogueira, tido pelos udenistas na conta de forte concorrente. A vaga do Senado é disputada pelo sr. Hugo Napoleão.

PREVISÃO DE VITÓRIA

O deputado José Cândido Ferraz, que acaba de regressar do Piauí, onde durante 12 dias visitou todo o interior do Estado, informa que tudo indica a integração do PSP no esquema UDN-PTB, tornando a coligação pràticamente invencível no Piauí, com uma larga margem de votos.

O que há de negativo no Piauí, segundo o deputado udenista, é a situação de grande atraso do alistamento eleitoral. Até agora houve renovação apenas em 15% do eleitorado. O total de inscritos deverá ser, normalmente, da ordem de 150 mil.

CEARÁ: Divergência no PTB

O Governador do Ceará em exercício, sr. Flávio Marcílio, que é membro da Comissão Executiva do PTB e está integrado no esquema da candidatura Virgílio Távora, declarou, em Fortaleza que não concorda com o pronunciamento do deputado Carlos Jereissatti, segundo o qual o partido só se definirá em março de 1958, sôbre a sucessão governamenatl.

Entende o sr. Flávio Marcílio que a decisão petebista deve ser fixada em janeiro, pois nesse sentido já havia um compromisso oficial do partido. Nas suas declarações à imprensa cearense, o deputado Jereissatti também adiantou que tudo indicava ser o ministro Parsifal Barroso o candidato do PTB ao Govêrno do Estado.

NEUTRALIDADE DE JK

A declaração do Presidente da República, feita através do deputado Oliveira Brito, de que não intervirá nas sucessões estaduais, destina-se a uma grande repercussão na política sucessória cearense. Sabe-se que o ministro Parsifal Barroso havia garantido aos articuladores de sua candidatura o apoio ostensivo e decisivo do Catete.

Na sua conversa com o Presidente da Comissão de Justiça, o sr. Juscelino Kubitchek fêz referência expressa ao caso do Ceará informado que estava sendo solicitado para presidir a uma reunião em que se trataria da candidatura Parsifal Barroso, mas que se esquivara, afinal, de qualquer interferência no problema.

O grupo Távora procurará, agora, extrair o melhor proveito possível dessa atitude do Presidente da República.

BAHIA: Missão de Brito

A missão de que se incumbiu o deputado Oliveira Brito é, segundo interpretação corrente nos meios políticos baianos, a de evitar que se amplie a área de divergência entre o sr. Antônio Balbino e o Govêrno Federal. Nesse propósito o Presidente da Comissão de Justiça da Câmara se entendeu longamente com o sr. Juscelino Kubitschek, antes de seguir para Salvador, ontem.

O deputado Oliveira Brito, que se declara sobretudo interessado, na preservação da unidade pessedista, receia que certos pontos de atrito nas relações Balbino-Juscelino-Jango terminem jogando o Governador baiano aos braços da UDN baiana, sob a liderança absorvente do senador Juraci Magalhães.

Essa posição mediadora é que tiraria ao sr. Oliveira Brito tôda a chance de ser candidato ao Govêrno do Estado. Êle próprio costuma dizer que não pode ser candidato quem procura soluções.

PARAÍBA: O "impeachment"

JOÃO PESSOA, 2 (Asapress) — O deputado Ernani Sátiro, da UDN da Paraíba, que acaba de chegar a esta capital, fêz as seguintes declarações a respeito do "impeachement" do governador Flávio Ribeiro, suscitado pelo PSD: — "Não acredito que os nossos adversários insistam na insensata e desumana idéia do impedimento. Essa figura de impedimento não existe em nosso direito constitucional. Ninguém duvida também de nosso senso de dignidade do qual a Assembléia Legislativa é expressão fiel. O governador encontra-se em fase de completa recuperação do mal que foi acometido ainda recentemente. Ninguém usurpará impunemente o mandato que o povo lhe conferiu, inclusive com o apoio daqueles que o representam".

ESPÍRITO SANTO: Candidatura Lindemberg

VITÓRIA, 23 (Asapress) — No próximo dia 8 de janeiro próximo será lançado o nome do senador Carlos Lindenberg, pelo PSD, para concorrer às eleições de governador do Espírito Santo. O lançamento de sua candidatura seria feito por ocasião da convenção pessedista. Uma dificuldade se apresenta e reside no possível lançamento do nome do deputado federal Jefferson Aguiar pela ala descontente do partido com o apoio do PSD.

A reunião da Coligação Democrata que dá apoio ao Governador, que estava prevista para o dia 20 passado, não se realizou, sendo transferida para o dia 10 de janeiro vindouro, quando será lançada a candidatura do sr. Lacerda Aguiar ao Senado.

PERNAMBUCO: Convenção impugnada

RECIFE, 23 (Asapress) — O deputado Federal José Rêgo Maciel, presidente da Comissão Executiva Regional do PSD, declarou que a ala do partido chefiada pelo senador Jarbas Maranhão está pràticamente impugnando a convenção antes que o Tribunal Superior Eleitoral decida, em última instância sôbre a legalidade da Comissão Executiva formada pelos etelvinistas.

S. PAULO: Mensagem de Moura Andrade

SÃO PAULO, 23 (Asapress) — Ao ser interrogado sôbre o seu programa, o sr. Auro Soares de Moura Andrade, candidato ao Govêrno de São Paulo, no próximo pleito, disse: «Tenho uma mensagem nova para o povo. Nada apresento de comum com os atuais governos, divirjo de todos êles e sei que o povo reclama modificação radical nos costumes administrativos e políticos».

ELEITOS PRESIDENTE E VICE DO TFR

Foram eleitos, ontem, para a presidência e vice-presidência do Tribunal Federal de Recursos, no exercício de 1958, os ministros Artur de Souza Marinho e Caetano Estelita. A eleição se verificou no decorrer da sessão plena extraordinária realizada às 17 horas sob a presidência do Ministro Cândido Lobo.

REELEITO PRESIDENTE DO STM

Reeleito Presidente do Superior Tribunal Militar tomou posse, ontem, o almirante Otávio Figueiredo de Medeiros, que já foi Chefe do Gabinete Militar da Presidência da República, no Govêrno Getúlio Vargas e exerceu outros cargos de relêvo na Marinha. Para a vice-presidência do Tribunal foi eleito o ministro Mário Augusto Cardoso de Castro.

XÁ VOLTA AO IRÃ

BEIRUTE, 23 (FP-DC) — O Xá do Irã e a imperatriz Sorayá deixaram esta capital hoje de manhã, por via aérea, depois da visita de uma semana ao Líbano, de regresso ao seu país. Os soberanos foram saudados no momento da partida pelo Presidente da República e pela senhora Chamoun.

PRÊMIO LENIN AO "SPUTNIK"

MOSCOU, 23 (FP) — Um comunicado do Conselho de Ministros anunciou que o prêmio Lenin foi concebido a um grupo importante de cientistas construtores e especialistas soviéticos que participaram da criação e do lançamento dos dois "Sputniks".

O título "herói do trabalho socialista" foi concedido a cientistas engenheiros, técnicos e operários, enquanto que condecorações foram entregues a especialistas e instituições de pesquisa científica, cujos nomes não foram precisados.

SORRISOS DE NATAL NO CATETE

O Chefe do Govêrno recebe cumprimentos do Ministro da Guerra, vendo-se ainda os titulares da Aeronáutica e da Justiça, e o comandante Telles Bardy, do Gabinete Militar

DOIS ANOS DE CONSCIÊNCIA TRANQÜILA

"Nestes dois anos de Govêrno a consciência me diz que agimos exatamente de acôrdo com os interêsses do país, na execução de um programa administrativo visando a assegurar ao povo brasileiro dias mais prósperos e mais felizes".

Com essas palavras de confiança o presidente Juscelino Kubitschek agradeceu, ontem, no Palácio do Catete, aos cumprimentos dos ministros de Estado e demais auxiliares do Govêrno, que lhe foram levar os votos de felicidade no Natal e prosperidade no Ano Novo. Salientou na oportunidade o Presidente, a colaboração das Fôrças Armadas e do Congresso na pacificação nacional.

MINISTRO FAZ VOTOS

O ministro da Justiça, sr. Eurico Sales falando durante a solenidade, declarou ao Presidente os propósitos de todos de servirem "com lealdade e sinceridade ao seu Govêrno, para que o país possa cada vez mais firmar-se perante as nações civilizadas, cumprindo, dêste modo os seus altos desígnios".

JK AO POVO

O presidente Juscelino Kubitschek, ao agradecer, concluiu desejando às autoridades e jornalistas presentes os melhores votos de felicidade no Natal e Ano Novo, extensivo a tôda a Nação.

BIAS VAI À PARAÍBA ACÉFALA

O governador Bias Fortes irá a João Pessoa no próximo dia 26, para paraninfar uma turma de estudantes da Universidade local.

O Governador de Minas encontrará a Paraíba pràticamente acéfala, desde que, com sua enfermidade o governador Flávio Coutinho afastou-se do exercício não passando a outro, porém, o poder. O sr. Bias Fortes deverá ser recebido e hospedado por secretários de Estado.

Realistas voltam aos comícios do interior

Os srs. Juraci Magalhães e Carlos Lacerda reiniciarão ainda êste ano seus comícios no interior do país, comparecendo à concentração udenista de Natal, especialmente convidados pelo deputado Aluísio Alves.

A resposta do coronel Juraci à UDN potiguar foi transmitida por intermédio do sr. Rui Santos. A concentração está marcada para o dia 29 de dezembro.

LIDERANÇA UDENISTA

O sr. Carlos Lacerda vem insistindo nos bastidores da UDN no seu propósito de passar a liderança da bancada no próximo ano, em atenção ao critério do rodízio fixado pela bancada no próximo ano.

Os correligionários do sr. Carlos Lacerda, entretanto, não desistirão de tê-lo na liderança e, para não sacrificar o critério do rodízio, pensam elevá-lo à liderança do bloco da Oposição, em substituição ao sr. Afonso Arinos.

Nessa hipótese, a liderança da bancada udenista ficaria com o sr. Herbert Levi. Acredita-se, contudo, que o incidente que as fôlhas vão registrando entre o sr. Levi e o sr. José Cândido Ferraz, figura central do realismo udenista dificultarão sua eleição para líder da bancada.

Tomou posse ontem a nova equipe da PDF

Em solenidade realizada ontem, no Palácio Guanabara, tomaram posse os novos Secretários-Gerais de Educação, Saúde e Viação e Obras da Prefeitura, respectivamente, os srs. Gonzaga da Gama Filho, Mourão Filho e Antônio de Sousa Melo Júnior, e os dirigentes da Superintendência de Urbanização e Saneamento (SURSAN), srs. João Maia Penido e Enaldo Cravo Peixoto.

— Com o apoio do prefeito Negrão de Lima — declarou após a solenidade de posse ao DC o novo Secretario de Saúde, sr. Mourão Filho — espero construir em 58 um hospital para doenças mentais, pois a Secretaria de Saúde não possui nenhum nessa especialidade.

PLANOS DE EDUCAÇÃO

O sr. Gonzaga da Gama, novo secretário da Educação, que é diretor do Colégio Visconde de Cairu, professor e vereador, afirmou que no próximo ano, nenhuma criança escolar ficará sem estudar por falta de escolas.

O sr. Antonio de Souza Melo, secretário de Viação, após declarar que "a ordem é trabalhar", acrescentou que a mudança dos diretores e chefes será precedida de estudos, uma vez que considera bons a todos.

FALA DE NEGRÃO

O prefeito Negrão de Lima, após agradecer a colaboração dos antigos secretários, srs. Darcy Monteiro Nilo Romero e Edgard Souteio, da Saúde, Educação e Viação, respectivamente, saudou os novos auxiliares, convidando-os a enfrentar a "batalha de salvação da cidade do Rio de Janeiro", consubstanciada nos recursos financeiros da lei 899.

RUSSOS ACUSAM PRADO DE SER INFLUENCIADO

MOSCOU, 25 (FP-DC) — "A proposta feita pelo presidente do Peru, sr. Manuel Prado, no sentido de serem incluídos os países da América Latina nos planos do bloco da OTAN foi ditada por Washington", declarou o jornal russo "Isveztia", em artigo assinado pelo sr. L. Kaonyn.

Após perguntar "com que direito o Presidente do Peru fala por todos os países da América Latina?" o articulista do "Izvestia" lembrou que durante a conferência parlamentar da OTAN, em novembro último, o delegado norte-americano àquela reunião havia aludido à necessidade de ser apoiada qualquer proposta no sentido de ligar os países sul-americanos à OTAN.

VERDADE REVELADA

"Como se vê — escreveu ainda o articulista — a verdade acaba sempre por surgir. Nem o sr. Prado nem os seus protetores de Washington conseguem esconder que a idéia de incluir os países da América Latina no bloco do Atlântico Norte nasceu no Departamento de Estado Nôrte-Amreicano. Tanto mais quanto os serviços do sr. Dulles já se utilizaram mais de uma vez de certos representantes de países da América para impor seus planos colonialistas a fim de posteriormente servir ao seu país".

FEDECAME apóia a Organização do Café

— Houve, na reunião da FEDECAME, plena compreensão de todos os países da América produtores de café, estabelecendo-se pontos de vista uniformes em relação ao apoio a ser dado à Organização Internacional do Café, objeto da próxima Conferência do Rio de Janeiro, no mês vindouro.

Assim se expressou o sr. Paulo Guzzo, Presidente do IBC, que regressou ontem do exterior, depois de ter participado, na República de El Selvador, dos trabalhos anuais da FEDECAME, visitando em seguida os Estados Unidos. Em ambas as oportunidades, o Presidente do IBC cuidou da realização da Conferência Internacional do Café, a ser realizada nesta Capital.

SATISFATÓRIO O' CONVÊNIO DO MÉXICO

A propósito da repercussão que teve o Convênio do México na reunião da FEDECAME, disse o sr. Paulo Guzzo:

— A situação decorrente do Convênio assinado no México foi examinada com atenção. O Convênio está funcionando com absoluta precisão nos países que o firmaram, sendo unânime a convicção de que seus resultado são altamente satisfatórios: criou-se maior estabilidade no comércio cafeeiro, a preços bem melhores que os vigentes por ocasião da assinatura do acôrdo. Esta a razão pela qual as nações participantes da reunião de El Salvador deram seu apoio ao documento, uniformizando assim os pontos de vista das nações americanas sôbre o assunto.

CONFERENCIA INTERNACIONAL

Interpelado sôbre o ambiente que se criou em face da realização da Conferência Internacional do Café, nesta capital, afirmou:

— Nos trabalhos da reunião da FEDECAME, constatamos a firmeza de atitude dos países produtores, que lá compareceram, e o espírito de cooperação que já se estabeleceu, definitivamente, entre todos. Dentre de tão perfeito entendimento, os trabalhos da próxima Conferência decorrerão num ambiente de trabalho, compreensão e satisfação. Conseguiremos o objetivo fundamental da Conferência, que é o de expandir o consumo mundial do café, alvo que será perseguido com decisão e esforços inexcedíveis por todos os países.

— Além disso — finalizou — com o convênio a ser firmado, as nações produtoras alcançarão seu grande objetivo de estabelecer normas para garantir a comercialização do produto, num sistema de preços estáveis e que correspondam aos interêsses comuns a produtores e consumidores.

ARANHA EM PARIS

NOVA YORK, 23 (FP) — O embaixador Osvaldo Aranha, chefe da delegação brasileira na Assembléia Geral das Nações Unidas, partirá para Paris onde ficará dois meses a bordo do navio "Liberté" a 27 do corrente, em companhia dos ues dois filhos.

24 de dezembro

Diário de um Repórter

Como Arinos recusou, sob Vargas, o Ministério do Exterior

O sr. Afonso Arinos contou ontem como, sob o govêrno Getúlio Vargas, recusou o convite para ser Ministro do Exterior. Chegava da Europa quando foi procurado a bordo pelo médico Greco, amigo comum dêle e do sr. Osvaldo Aranha.

— O Osvaldo mandou lhe dizer para você ir daqui para a casa dêle. Êle está acamado. Não fale aos repórteres e vá.

Arinos começou por desobedecer: falou aos repórteres e foi para a própria casa, receber os abraços da família e dos amigos. No dia seguinte visitou Aranha, que fêz uma análise brilhante da situação. A seu ver, a UDN devia enquadrar Getúlio, compondo-se com êle no Govêrno. Do contrário seria o caos. E diretamente para Afonso:

— Você precisa ir para o lugar do seu pai.

— Não fale espanhol — disse-lhe Afonso. — Vocês gaúchos são perdem o hábito de falar espanhol. Traduza para o português. Que quer dizer?

Aranha, didático, explicou-me que se tratava de convite do Govêrno para êle, Afonso, ser Ministro do Exterior.

— Seria a minha desmoralização — retrucou Arinos. — Que interêsse tem você em desmoralizar um amigo moço? Estamos numa luta a que não podemos abdicar.

A conversa mudou de rumo e Arinos, em compensação, prometeu fazer (e fêz) um estudo para Aranha sôbre limites de um dispositivo constitucional de interêsse da política econômica.

Apollinaire e o "Sputnik"

O sr. Afonso Arinos descobriu em Apollinaire a seguinte réplica ao "sputnik":

"Le Christ monte aux cieux mieux que les aviateurs
Il détient sans conteste le record de la hautur".

CASTELLO

Câmbio

Mercado de Câmbio Oficial funcionou ontem estável. O Banco do Brasil, para cobranças vencidas em geral, para remessas e outras autorizadas declarou vender libras à vista para entregar pronta C-$ 52.6960 e dólares a 18.82.

Aquele Banco comprava letras de exportação a Cr$ 51.4080 sôbre Londres e a 18.36 sôbre Nova York.

O Banco do Brasil afixou as seguintes taxas para saques:

A Vista	Venda Cr$	Compra Cr$
Libra	52.6960	51.4086
Dól.	18.82	18.36
Escudo	0.6607	0.6325
Florim	4.9725	4.8510
Pêso uruguaio	4.1869	4.0441
Marco	4.4795	4.3700
Franco belga	0.3763	0.3671
Franco francês	0.0438	0.0438
Itália, Lir	0.0301	0.0294
Franco suíço	4.4269	4.2834
Coroa sueca	3.6402	3.551
[illegible]	1.61	1.57
Coroa dinamarq.	2.7499	2.6341

OURO FINO

O Banco do Brasil comprou ontem a grama do ouro fino na base de 1.000 por 1.000 em barra ou amoedado ao preço de Cr$ 20.8176.

Câmara Sindical

Médias cambiais, fixadas em 20 de dezembro de 1957:

MERCADO OFICIAL

América do Norte, Dólar	18.82
Alemanha, Marco	4.4786
Argentina, Pêso	—
Bélgica, Franco Belga	—
Canadá, Dólar	—
Dinamarca, Coroa	—
Espanha, Peseta	—
França, Franco	0.0448
Holanda, Florim	4.9672
Inglaterra, Libra	52.6960
Itália, Lira	0.0301
Peru, Sol	—
Portugal, Escudo	—
Suécia, Coroa	3.6402

MERCADOS e COTAÇÕES

CAMBIO LIVRE

O mercado de câmbio livre abriu ontem, calmo e fechou retraído.

BANCOS PARTICULARES

ABERTURA:

	Vend	Comp
Dólar	90,00	88,00
Libra	251,00	244,00

Marco	21,50	21,00
Lira	0,144	0,140
Franco suíço	20,95	20,45
Franco francês	0,213	0,207
Escudo	3,14	—

FECHAMENTO:

Dólar	90,50	88,50
Libra	252,00	245,00

Suíça, Franco	4,4269
Uruguai, Pêso	—

MERCADO LIVRE

América do Norte, Dólar	91,64
Alemanha, Marco	21,67
Argentina, Pêso	2,71
Bélgica, Franco Belga	1,86
Canadá, Dólar	95,00
Dinamarca, Coroa	13,03
Espanha, Peseta	2,10
França, Franco	0,2209
Holanda, Florim	24,40
Inglaterra, Libra	252,19
Itália, Lira	0,1498
Peru, Sol	—
Portugal, Escudo	3,2053
Suécia, Coroa	16,70
Suíça, Franco	21,43
Uruguai, Pêso	19,60

MOEDAS

América do Norte, Dólar	91,34
Alemanha, Marco	22,19
Argentina, Pêso	2,49
Bélgica, Franco Belga	—
Canadá, Dólar	—
Dinamarca, Coroa	—
Espanha, Peseta	1,56
França, Franco	0,1894
Holanda, Florim	—
Inglaterra, Libra	247,58
Itália, Lira	0,1480
Peru, Sol	5,00
Portugal, Escudo	3,19

Suécia, Coroa	16,00
Suíça, Franco	21,80
Uruguai, Pêso	20,50

Bôlsa de Valores

A Bôlsa de Valores trabalhou ontem, em condições ativas e acusou operações mais desenvolvidas em vários papéis em evidência. As apólices da União e as Obrigações de Guerra ficaram estáveis, com os demais papéis sem alteração digna de registro, como se vê a seguir:

VENDAS REALIZADAS ONTEM

	UNIÃO:	CR$
500	D. Emis. pt.	820,00
852	Idem	825,00
205	Idem — Emp. Ant.	800,00
28	Idem	805,00
2.500	D. Emis. pt. Caut. C/3 S. V. Pre.	800,00
9.906	Idem	810,00
2	Idem Cr$ 500	410,00
	OBGRS.:	
170	Ferroviárias	820,00
822	Guerra de Cr$ 1000	820,00
7	Idem de Cr$ 5000	4.150,00
	ESTADUAIS: Apól.	
200	Minas — Rec. Econ. 25. Série	660,00
500	Idem 3a. Série	665,00
40	Minas 1934 pt. 1a. S.	70,00
114	Rod. R. G. Sul	850,00
54	São Paulo	190,00
200	Idem Unificadas	560,00
	MUNIC. DO DF:	
50	Emp. Mun. Lei 820 do PLANO A	572,00
683	Idem	575,00
9	Idem do PLANO B	560,00
	BANCOS — Ações:	
11.662	50 de ações do Bco. Imob. e Com. de Cr$ 1.000 a razão	1.00,00
	COMPANHIAS	
100	N. América Nom. Cr$ 200	670,00
240	Brasileira de E. Elétrica de Cr$ 20 pt.	145,00
1.185	Bras. de Serv. Portuários SERVIPORT Pref. Cr$ 1.000	1.100,00
4.202	Idem	1.140,00
480	P/Benefic.	60,00
120	Idem	61,00
950	Brahma Pref. Cr$ 200	548,00
967	Idem	550,00
130	Cimento Aratu Cr$ 1000	1.480,00
40	Cia. Souza Cruz Cr$ 1.000	1.400,00
8	Man. Brinquedos Estrêla Pref. Cr$ 1.000	900,00
100	Mesbla Cr$ 200 pt.	191,00
500	Moinho Fluminense Cr$ 1.000	600,00
300	S. Jerônimo Ord. Cr$ 100	30,00
19	B. Min. pt. Cr$ 1.000	1.243,00
67	Sid. Nac. Cr$ 200	190,00
	DEBENTURES	
300	Bco. L. Brasileiro Cr$ 200 8% 2a. Série	130,00
1	Petrobrás Cr$ 200 7%	106,00
4	Idem Cr$ 1.000	530,00
	ALVARÁS:	
500	Sid. Nacional	184,00

Café

O mercado de Café disponível funcionou, ontem, calmo e sem alteração nos preços. O tipo 7, foi cotado ao preço anterior de Cr$ 309,00 por 10 quilos e durante os trabalhos não houve vendas. Fechou inalterado. O movimento verificado foi os seguinte. Entradas 25.558 sacas, sendo 3.986 pela Leopoldina e 21.572 pela Estrada de Rodagem. Embarques 13.955 sacas, sendo 9.085 para a América do Sul e 4.870 para a Europa. Existência 1.025.119. Café despachado para embarques 50.699 sacas.

COTAÇÕES POR 10 QUILOS

Tipo 2	359,00
Tipo 3	349,00
Tipo 4	339,00
Tipo 5	329,00
Tipo 6	319,00
Tipo 7	309,00
Tipo 8	299,00

ESTADO DE MINAS

Cafés comuns	Cr$ 30,90
Cafés finos	Cr$ 47,65

ESTADO DO RIO

Café comum	Cr$ 32,10

CAFÉ A TERMO
UNICA CHAMADA

Meses	Vend.	Comp.
Dezembro, 1957	S/V	326,30
Janeiro, 1957	S/V	S/C
Fevereiro, 1958	S/V	S/C
Março, 1958	320,00	S/C
Abril, 1958	318,00	S/C
Maio, 1958	317,00	S/C

Vendas — 1.000 sacas.
Mercado — Calmo.

Açucar

O mercado de açucar registou ontem estável e sem alteração nos preços. Entradas 7.523 sacas do Estado do Rio. Saídas 16.860. Existência 51.325 sacas.

Cotações por 50 quilos

Branco cristal — 550,00 a 560,00
Mascavinho — 450,00 a 460,00

Algodão

O mercado de algodão em rama registou ontem calmo e sem alteração nos preços. Entradas 477 fardos de São Paulo. Saídas 20. Existência 48.886 fardos.

COTAÇÕES POR 10 QUILOS
Fornecidas pelo corretor Madeira de Freitas
(Condições do Mercado)

Fibras longas:	Cruzeiros
Seridó tipo 3	475,00 a 485,00
Seridó tipo 5	460,00 a 465,00
Fibras médias:	
Sertões tipo 3	435,00 a 440,00
Sertões tipo 5	Nominal
Ceará, tipo 3	430,0 a 433,00
Ceará tipo 5	Nominal
Fibras curtas:	
Matas tipo 3	Nominal
Paulista, tipo 5	405,00 a 410,00
Matas tipo 3	420,00 a 425,00

1932 **1957**

Completamos hoje vinte e cinco anos de trabalho intenso em favor do crédito pessoal, comercial e industrial. Ao vencermos esta etapa que representa um quarto de século dedicado aos nossos clientes e amigos, agradecemos a todos pela distinção com que sempre nos honraram, aproveitando o ensejo para estender-lhes os melhores votos de um feliz e próspero Ano Novo.

Banco de Crédito Pessoal S. A.

RIO – S. PAULO – SANTOS

Banco Comercial de Minas Gerais S.A.

O QUE PRESTA MELHORES SERVIÇOS
ABERTO O DIA TODO
RUA 1.º DE MARÇO, 15
Tel.: 23-2414

D. N. E. R.

Concorrência Pública

Departamento Nacional de Estradas de Rodagem fará realizar, no dia 26 de dezembro de 1957, concorrência pública para serviços de construção e pavimentação da Rodovia Belo Horizonte-Brasília, trecho Lagoa do Jacaré-Três Marias (Km 0-Km 110), no Estado de Minas Gerais. Valor dos serviços: ...... Cr$ 380.000.000,00.

RAIOS X

DR. VICTOR CORTES

Exames radiológicos em residências

TOMOGRAFIAS

Diàriamente das 8 às 11 e das 14 às 17 horas

Rua Araújo Pôrto Alegre, 70 — 9.º andar

Tel.: 22-5330

ASSISTÊNCIA AOS LÁZAROS

O Hospital dos Lázaros (atual Frei Antônio) instituição de iniciativa privada, sita na Praça Mário Nazaré n. 52 São Cristóvão — Telefone: 28-0045 aceita qualquer auxílio ou donativo para assistência aos enfermos hansenianos ali internados. — Dirigir-se, no local à Irmã Superiora.

ASTENIA SEXUAL

Voronot revolucionou a medicina demonstrando a possibilidade da restauração das energias perdidas e do vigor sexual. Chamamos, pois, a atenção da classe médica para a fórmula do TONOKLEN (comprimidos) destinada a restauração das funções genitais. Nas drogarias ou pelo reembôlso. Caixa Postal, 4 — Tijuca — Rio. — Tel.: 48-3087 — Peçam literatura grátis

ATTILA RAMOS
ADVOGADO
Avenida Rio Branco, 135 — Salas 803/4

Panorama Econômico — NO BRASIL E NO MUNDO

Comércio com o "Leste"

Parece que desta vez vamos iniciar o comércio com o chamado "Leste" europeu. O presidente JK é a favor, o chanceler JC também, o ex-chanceler Osvaldo Aranha idem, as classes produtoras e conservadoras, os exportadores e importadores sempre foram. Não falta mais nada. E' só começar, agora vamos testar o que tem de fato para dar o intercâmbio comercial do Brasil com os países da "cortina".

Essa aliás a posição que, nesta coluna, vimos sustentando. É preciso pagar para ver, porém através de um comércio de fato e não negócios esporádicos. Formamos entre aqueles que acreditam no comércio do Brasil com êsses países. Acreditamos que alcance resultados importantes e talvez surpreendentes em alguns casos. Há muita "onda" nas notícias das relações econômicas dos soviéticos, mas reparem que em geral procedem. As notícias dos acordos de investimentos com a Síria e Egito foram exageradas, mas ao final saíram mesmo e vultosos. Do mesmo modo que o comércio da URSS com a Grã-Bretanha e Argentina, foi divulgado em níveis superiores aos que realmente alcançaram, mas a realidade é que são mantidas correntes de comércio com êsses países em níveis bem apreciáveis. A Índia fêz um acôrdo para instalação de uma grande indústria siderúrgica com empréstimos obtidos da URSS que teve andamento e não demora a funcionar.

Portanto, trata-se de um mercado comercial e financeiro de muita importância, para só citar a URSS sem falar na China e países dos Balcãs. Não vemos por que tudo isso não venha a acontecer com o Brasil. Possuímos produtos de exportação que interessam à êsses países, entre os quais pode-se citar o café, o cacau, o algodão e o açúcar. Para se ter uma idéia dessas possibilidades basta dizer que a URSS já ofereceu a negociadores brasileiros adquirir perto de 1.000.000 de sacas de café do Brasil. Em recentes negociações comprou cêrca da metade da safra de cacau de Ghana. Tem comprado muito café brasileiro reexportado.

Também temos muito o que importar na URSS. Matérias-primas (inclusive petróleo e derivados) e gêneros alimentícios, e uma variada gama de produtos industriais de primeira qualidade. Dizem que oferece condições de negócios muito favoráveis.

É preciso lembrar também que a renda dos países socialistas cresce ràpidamente e por isso suas possibilidades de comércio serão cada vez maiores. Por outro lado, é política atual em todos êsses países, sobretudo na URSS, "soltar" um pouco o consumo, que estêve restrito durante muitos anos, para acelerar o desenvolvimento econômico. São países que estão em crescimento econômico e também comercial. Vamos pois, fazer um comércio franco e leal com êsses países. Só assim poderemos saber a importância que realmente têm.

D. C.

Brasil cumpre Acôrdo do México

Em cumprimento ao Convênio do México, o Instituto Brasileiro do Café informa que foram retidas 328.093 sacas de café, correspondentes a 20 por cento das exportações do nosso país, durante o mês de novembro último, que foram de 1.645.466 sacas.

Minérios radioativos em rochas do Ceará

Em viagem de inspeção ao Norte do país, o engenheiro E. Pouchain, do Departamento Nacional da Produção Mineral, coletou amostras de pegmatitos localizados no interior do Ceará (município de Itapiúna), nos quais se registraram ocorrências de substâncias radioativas. A região sêca do Nordeste brasileiro, aliás, está pontilhada de rochas eruptivas — aflorando geralmente, em forma de grandes blocos graníticos — em que têm sido identificados elementos radioativos. Técnicos do DNPM, em colaboração com o Conselho Nacional de Pesquisas, têm descoberto numerosos pegmatitos dessa natureza, principalmente no Rio Grande do Norte e no sertão da Paraíba.

A exploração industrial de tais rochas é contudo onerosa; só interessa quando o teor radioativo dos minerais incrustados permite bom aproveitamento econômico.

Amostras dos elementos radioativos contidos nos pegmatitos de Itapiúna foram trazidas à Capital Federal, para as necessárias análises, que serão feitas sob os auspícios da Comissão Nacional de Energia Nuclear.

Mercado do cacau

NOVA IORQUE, 23 (UP) — A Bôlsa do Cacau cotou, hoje, o tipo Bahia Superior a 37 centavos e 98 centísimos de dólar, a libra. Baixa de 52 pontos.

Motores trifásicos de mais de mil HP

Desenvolvendo suas linhas de produção, para acompanhar a crescente demanda de motores elétricos de grande potência por parte da indústria nacional, a Arno S. A. Indústria e Comércio, emprêsa que faz parte da Associação Brasileira para o Desenvolvimento das Indústrias de Base, já se encontra em condições de fornecer motôres elétricos trifásicos acima de 1000 H. P., bem como motores à prova de explosão acima de 25 H. P. Dessa maneira, tal emprêsa se encontra em condições de atender à maioria das necessidades nacionais no setor, uma vez que a potência dos motores que pode produzir pràticamente engloba as exigências mais frequentes de acionamento elétrico em instalações manufatureiras

O fato representa, ainda, mais um passo no sentido da ampliação da produção de equipamento nacional para refinação de petróleo, que tem sido uma das tarefas básicas da Associação Brasileira para o Desenvolvimento das Indústrias de Base, uma vez que a produção de motores elétricos à prova de explosão, acima de 25 H. P., é de interêsse direto das refinarias de petróleo, além de servir a numerosas outras atividades fabris nas quais se reclama a instalação de motores de segurança, para funcionar em locais onde haja acentuado risco de explosões.

Posição estatística do café

A existência de café, em 30 de novembro dêste ano, inclusive nos portos, armazéns reguladores e em trânsito, era de .... 11.158.000 sacas; na mesma data de 1956, a existência era de 8.731.000 sacas; em igual data de 1955, era de 11.867.000 sacas.

Segundo ainda os dados estatísticos do Instituto Brasileiro do Café, era a seguinte a posição estatística do café em 30 de novembro último: saldo verificado em 30 de junho, 3.673.000 sacas, sendo 60.000 a liberar e 3.613.000 em estoque disponível nos portos.

O café registrado de julho a novembro montava a 18.112.000 sacas, sendo 16.000 de café de safras velhas, 14.616.000 da safra em curso e 7.000 de cafés convertidos aos mercados.

O consumo no mesmo período (julho a novembro) foi de .... 6.954.000 sacas, sendo 6.565.000 para exportação ao exterior, 154.000 ao comércio de cabotagem, 47.000 destinadas ao consumo no interior e industrialização, 183.000 para consumo nos portos e 5.000 sacas de cafés retirados dos mercados.

Acôrdo Brasil-Japão: Prorrogado até junho

TOQUIO, 23 (UP) — O Govêrno japonês decidiu hoje prorrogar até 30 de junho do próximo ano os convênios de comércio e pagamentos que mantém com o Brasil e que se expiram a 31 do corrente.

De acôrdo com a decisão, o embaixador japonês no Brasil, Yoshio Ando negociará a prorrogação dos convênios com o Ministro do Exterior brasileiro.

O Govêrno nipônico comunicou ainda que a extensão dos acordos é necessária devido a revisão efetuada pelo Brasil em suas tarifas de comércio.

Mejia dia 15 no Rio de Janeiro

BOGOTÁ, 23 (FP) — Procedente de São Salvador, onde participou da reunião da FEDECAME, regressou a esta Capital o sr. Manuel Mejia, Gerente da Federação de Café da Colômbia, que no dia 15 de janeiro próximo seguirá para o Rio de Janeiro a fim de assumir o cargo de Embaixador da Colômbia junto ao Govêrno do Brasil. Espera-se que Mejia apresente interessante projeto à reunião mundial dos países produtores de café, a instalar-se na Capital brasileira no dia 20 de janeiro.

COTAÇÕES DO CAFÉ E ALGODÃO

NOVA YORK, 23 (United Press) — O café Santos "B" fechou hoje entre 13 pontos de baixa e 8 de alta. O tipo "M" fechou entre 12 pontos de alta e 32 de baixa.

Operações de ajuste destacaram a tranquila sessão e foram dadas 47 notificações de entrega para dezembro do contrato "8" e 19 do "M".

No mercado para entrega imediata o Santos 4 cotou-se a 55 3/4 centavos de dólar a libra-pêso, inalterado. Os cafés colombianos cotaram-se a 58 1/2 centavos de dólar a libra-pêso, também inalterados.

Os contratos para entrega futura do algodão permaneceram sem tendência firme, na sessão de hoje do mercado a têrmo local.

A lista fechou com baixa de 19 a alta de 12 pontos.

A mensagem que enviamos ao céu...

Que êste Natal seja o mais Feliz. Para você. Para seus filhos. Para tôda a sua família. E que 1958 amanheça impregnado do colorido festivo da alegria.

VOCE SENDO SÓCIO DA

Sociedade União Internacional Protetora Dos Animais

(S U I P A)

ESTA PROTEGENDO OS ANIMAIS ABANDONADOS

Reconhecida Oficialmente de Utilidade Pública

AVENIDA SUBURBANA, 1779
RUA SÃO JOSÉ, 90 – S/710

CONTRIBUIÇÃO PARA A

PETROBRÁS

A Petrobrás avisa que a contribuição dos proprietários de veículos automotores, prevista na Lei 2.004, de 3 de outubro de 1953, tem sua incidência limitada ao exercício de 1957.

Já no ano vindouro, portanto, não haverá cobrança da referida contribuição.

MADRUGADA — Mister Eco

Essas & Outras

ATÉ que foi bom, justo e merecidíssimo, êste campeonato de futebol levantado tão brilhantemente pelo Botafogo. Os "10" torcedores alvinegros transformaram-se, num passe de mágica, em milhões e tôda a cidade, cuíca os brasis amados, vibrou com a vitória acachapante do bando da estrêla solitária. Aquele paredro tricolor deve ter feito da máquina de lavar roupa a sua piscinazinha particular para o "banho" reconfortador. A euforia alvinegra entrou pela madrugada lotando bares e buates. E quando o notívago obstruiu a passagem entre as mesas do bar para que desfilassem em trânsito preferencial cêrca de "quinze" botafoguenses altamente uisquiados, Haroldo Barbosa, impedido de se locomover e um ás do tricolagem, como sabeis, sentenciou docemente constrangido:

— Êste deve ser o Pinheiro: tá passagem a todo mundo.

MUITO bonitas as gaiolas cheias de periquitos colocadas no bar do Cangaceiro. Quando Vanda Rodrigues começa a cantar, os periquitinhos prorrompem em infernal estrilo. A Mãe Natura sabe o que faz.

TANTOS palpites vem dando determinado cronista no "show" "Mr. Samba" — e palpites prontamente atendidos pelo produtor — que os artistas já o estão chamando de diretor-artístico.

BICEPS deste tamanhão. Triceps deste tamanhão. Caixa torácica deste tamanhão. Ombros deste tamanhão. O moço atleta, de grande e indivisível treinamento, embarafustou-se pelo "Hi-Fi" do senhôrr Lanthos para bater em frágil moça, deste tamanhinho. Corre daqui, corre dali, deixa-disso-rapaz e o rapaz não atendia a ninguém. Queria era bater na moça, deste tamanhinho. Senhôrr Lanthos, que, na noite de sábado, distribuiu cêrca de cinco caixas de charutos, exclamou desconsolado:

— Ó! muito difícil serr dona Putequim.

JOÃO Tupinambá — o Tupi — responsável pelo apelido de "Bola Sete" pôsto no instrumentista Djalma de Andrade, não é falecido como foi dito pelo Augusto Mister na reportagem do Suplemento deste D.C., domingo último. Retifique-se. Considerando-se, porém, a veracidade das notícias divulgadas por Mister Eco, o certo seria anunciar-se o nascimento do sr. João Tupinambá, com a avançada idade de cinquenta e seis anos.

MESTRE Jovino, um dos mais famosos cozinheiros da madrugada, o homem que inaugurou o Le Petit Club, o Bode Prêto e o Hi-Fi, comprou a "Havaí" e vai transformá-la em buate-restaurante, mudando-lhe o nome e a decoração. A nova casa de Mestre Jovino terá a sua maior fôrça na fôrça dos seus quitutes, o que será um regalo para os picadinho-relations desta praça.

POR essas e outras é que o Augusto Mister não fêz, neste ano que se vai indo, lista de "melhores", "maiores" ou "mais". Curioso — curioso e econômico — foi o Papai Noel distribuído pelo produtor da buate Night and Day aos seus artistas, serviçais, familiares, amigos e fregueses, premiando-os com o título de "maiores" disso ou daquilo e inventando-lhes esdrúxulas classificações. Em página inteira e gratuita de um vespertino, o citado produtor mimoseou a todos, principalmente aos seus artistas e às suas realizações, com presentinhos de fim-de-ano, dizendo-os em letra de forma os maiores dos maiorais. Houve, entretanto, flagrantes falhas. Com aquele espírito de justiça que lhe é apanágio e glória, Mister Eco reivindica também títulos de "maiores" para as seguintes pessoas, inexplicàvelmente omitidas na lista do produtor:

— Haroldo Costa, o maior levador de "show" para o estrangeiro; Aristides Soares — o Batpapo — o maior contra-regra; Tarso de Abreu, o maior parafusos de questões trabalhistas; Heron Domingues, o maior picadinho-relations de todos os anos; Chut Woodwood, o maior inorato do prato em que comeu; "Mimi", "Chininha" e "Marise", os maiores vestidores de "show-girls"; a Arara, a maior esquecida e êle, o próprio, o maior dos maiores.

A ARARA

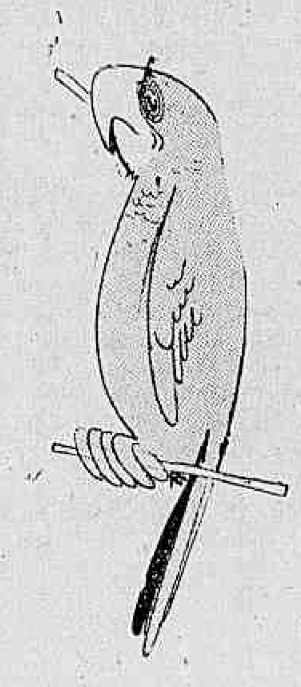

Boas-Festas também para todos os "maiores", meus queridos amigos e ex-colegas

AGRADECIMENTOS e retribuições aos votos de boas-festas recebidos dos prezados amigos Zilco Ribeiro, Maria Abrantes, Adolfo Machado (Roma Desvairada), Sofia Loren, Nikita e Dwight. Aos que se dão ao trabalho de ler estas mal dedilhadas linhas, o Augusto Mister de todos vós deseja um Feliz Natal, esperando merecer indulgências plenárias. E viva o Botafogo: com a flama rubro-negra.

ASTROLOGIA — Prof. Mirakoff

Trate de Negócios Imobiliários

ACONTECERÁ HOJE AO LEITOR:

Seguem-se as possibilidades felizes ou não de hoje, com horas e números promissores, para os leitores nascidos em qualquer ano e em quaisquer dia e mês dos períodos abaixo:

PARA OS NASCIDOS ENTRE 22 DE DEZEMBRO E 20 DE JANEIRO

Apreensões e negócios insolúveis e dificuldades financeiras, 14, 16 e 18; 14, 16 e 71 (horas e números).

ENTRE 21 DE JANEIRO E 18 DE FEVEREIRO

Dúvida, vacilação, inconstância e confusão psíquica e perigo de rompimentos de amizade, 4, 5 e 6; 32, 43 e 35 (horas e números).

ENTRE 19 DE FEVEREIRO E 20 DE MARÇO

Manhã promissora, com realizações de pequena monta; a tarde será duvidosa, 10, 11 e 12; 19, 20 e 21 (horas e números).

ENTRE 21 DE MARÇO E 2 DE ABRIL

E' preciso não ter indecisões, porque a tibieza poderá ser prejudicial, 13, 15 e 16; 22, 24 e 21 (horas e números).

ENTRE 21 DE ABRIL E 21 DE MAIO

Os assuntos jurídicos e financeiros serão impulsionado com objetividade é necessário harmonizar os seus sentimentos com os acontecimentos crisiácos do momento, 13, 14 e 15; 22, 23 e 24 (horas e números).

ENTRE 21 DE MAIO E 21 DE JUNHO

Da medíocre, boa atividade e pequenas realizações, 9, 11 e 13; 54, 56 e 67 (horas e números).

ENTRE 22 DE JUNHO E 22 DE JULHO

Negócios precipitados, porém haverá depois árduas tarefas, conquistas agradáveis e êxitos financeiros, 9, 10 e 11; 54, 61 e 74 (horas e números).

ENTRE 23 DE JULHO E 23 DE AGOSTO

Correspondência, inquietude por motivos de viagens, 3, 21 e 23; 30, 39 e 41 (horas e números).

ENTRE 24 DE AGOSTO E 22 DE SETEMBRO

Sem novidades a não ser à tarde, que será de confusão psíquica, 8, 9 e 10; 44, 45 e 46 (horas e números).

ENTRE 23 DE SETEMBRO E 22 DE OUTUBRO

Dificuldades e tramas de inimigos secretos. A tarde será de sucessos sociais, 3, 5 e 8; 30, 50 e 62 (horas e números).

ENTRE 23 DE OUTUBRO E 22 DE NOVEMBRO

Disposição belicosa e contrariedades com parentes, 9, 10 e 11; 36, 37 e 47 (horas e números).

ENTRE 23 DE NOVEMBRO E 21 DE DEZEMBRO

Aventuras com o outro sexo e nervosismo. A tarde será bem promissora, 13, 15 e 17; 40, 42 e 53 (horas e números).

RÁDIO E TV — Nestor de Holanda

Carnaval e Queda de Emissoras

LEMBRO-ME de alguns períodos pré-carnavalescos, há alguns anos atrás. Começavam mais ou menos, em outubro. Havia as gravações para os quatro meses que antecedem ao tríduo de Momo e as que se destinavam, diretamente, aos dias da folia. Este ano, porém, a coisa mudou. Estamos em fins de dezembro e não houve, ainda, uma só música de Carnaval apontando como êxito. Nos bailes, nas festas populares, nas ruas mesmo, o povo não escolheu, ainda, melodia alguma. E êste fracasso, sem a menor sombra de dúvida, se deve, exclusivamente, à queda do rádio.

Várias emissoras estão aí a divulgar composições carnavalescas. Quase todos os cantores gravaram para a folia. No entanto o impulso que a televisão tomou, o grande número de receptores já instalados no Rio, a preferência popular pelos programas do "vídeo", tudo isso são fatores que anulam a penetração do rádio. Basta qualquer pessoa verificar, nas pesquisas do IBOPE, a excessiva quantidade de receptores de rádio desligados, nos horários em que a televisão funciona, para sentir o tombo vertical que acaba de sofrer o "broadcasting".

Claro que êste apanhado é feito, ùnicamente, em relação ao Distrito Federal. Nos locais não atingidos pela TV, os índices de audiência do rádio crescem. E, hoje, é quase que sòmente para o interior do Brasil que nossas estações funcionam, principalmente a partir do meio-dia, hora em que o Canal 6 começa a atuar. Não obstante, algumas emissoras divulgam, no Rio, aumentos de coeficientes, procurando esconder que, antigamente, se possuiam um 9 por cento era diante de, vamos dizer, 90 por cento de receptores ligados, e, hoje, se possuem, por exemplo, 15 por cento, é diante de 50 por cento. Uma coisa é 10 por cento de 90 e outra é 10 por cento de 50...

Não deixa dúvida, por conseguinte, o fato de que a queda do rádio êste ano, está influindo, diretamente, na desanimação do Carnaval que se aproxima. Porque foi sempre o "broadcasting", com seus movimentados programas dedicados a Momo com seus cantores e suas orquestras, o maior veículo de divulgação das composições destinadas à folia. Tanto que, ùltimamente, compositores compravam até horários nas emissoras, pagando (para serem executadas), em lugar de receber direitos autorais.

Festas

RECEBI os votos de Boas-Festas dos seguintes amigos e leitores desta seção: Elizete Cardoso, Alfredo Canthé, o crítico Bornet, Alcides Gerardi, Paulo Gracindo, Madeleine Rosay, Hamilton Ferreira, Edgar Freitas, César Ladeira-Renata Fronzi, Guilherme Hupsel de Oliveira, Alexandre da Paz, Fernando C. Pereira e senhora, Odaléia, Anna Bella, J. Caspari, Nadir de Melo Couto, Mara Abrantes, Cid e família, comendador César Bahar, Paulo de Oliveira, Lita Romanni, José Murad Lasmar, Armando Migueis e família, Isa Lita, Miguel Curi, José Buffone, e mais da Rádio Mundial, das Gravações Elétricas Gesa S. A., do Conjunto Farroupilha, das Indústrias Elétricas e Musicais Fábrica Odeon S. A., e da Companhia de Carris Luz e Fôrça do Rio de Janeiro Ltda. E há, ainda, nove cartões com as respectivas assinaturas não identificadas, o que não me impede de enviar, aos remetentes, meus agradecimentos sinceros.

ELIZETE

A "Melhor Cantora da TV", às 21 horas, no Canal 13

Itinerário

A SRA. Francisca Muñoz Parras voltará a responder sôbre a vida e a obra do Aleijadinho, minutos antes do "Música", às 20,35, na TV-Tupi. A sra. Parras concorre a um prêmio de 800 mil cruzeiros. — ILZA Silveira escreveu a história "Papai Noel prêto", a qual será transmitida pelo Canal 6, na próxima quinta-feira. — FESTA das "Donas de casa", no João Caetano, às 15 horas, promovida por Graciete Santana, da Mundial. — E, FINALMENTE, não haverá a "Revista" que a TV-Tupi vinha transmitindo, às 22,35. Oduvaldo Cozzi falará da Copa do Mundo. A "Revista" fracassou há duas semanas, e já fracassou tarde.

HOJE, NA TELEVISÃO

CANAL 6: — 11,50: Abertura; 12,00: Rádio-Sequência G-3; 12,50: Novela; 13,15: Esportes TV; 13,25: Televespertino; 13,55: Cine-Jornal TV; 14,20: Cineminha do titio; 15,35: Um pouco de música; 16,00: Aula das Quatro; 16,30: Aula de Inglês; 17,00: Sessão das cinco; 18,00: Programa universitário; 18,30 — Roy Rogers (filme); 19,00 — O Falcão Negro; 19,20: — Musical; 19,40: Ídolos de todos os tempos; 20,00: Reporter Esso; 20,15 Teatro de Novelas; 20,35 — Gilvan Chaves; 21,05 — Coral da Penitenciária do Distrito Federal 21,30: Esta é a sua vida; 21,50: High-Society; 22,10: Tele-Jornal; 22,35: Copa do Mundo.

CANAL 13: — 17,30: Cine TV 13; 17,45: Cineminha mi m; 18,05: Alegria de cozinhar 18,35: Reporter 13; 19,05: Um Programa de fé; 19,30: A família Boaventura; 19,50: Informativo; 19,55: Sugestões da tia Maria; 20,05 — "Esporte Show"; 20,35: Festival da canção italiana; 21,00: Elizete Cardoso; 21,35: O original e as cópias; 22,10: "Big-Show" (em cadeia com a Rádio Nacional).

Ferro - Cabeleireiro

Participa as suas distintas clientes que se encontra em seu SALÃO onde aguarda sua visita.

Agradece a preferência

VANITY

CABELEIREIROS

RUA INHANGA, 40-A

TELEFONE 57-4908

ARTES — Antônio Bento

Seminário de História e Crítica de Arte

OS nossos colegas Maria Eugênia Franco e Mário Pedrosa iniciaram um movimento em defesa da crítica de arte. Esta é realmente uma atividade precária no Brasil, em vista de ser ainda diminuto o interêsse do público pelas artes visuais. Contudo, nos últimos anos, à medida que se fundavam novos museus e iam sendo realizadas grandes exposições, entre as quais devem ser mencionadas as Bienais de S. Paulo, alguns órgãos da imprensa criaram seções especializadas, entregues a colunistas e críticos. Ao mesmo tempo, por iniciativa e patrocínio direto da UNESCO, foi criada em Paris, em 1949, a Associação Internacional dos Críticos de Arte, à qual estão filiadas as Associações Nacionais, também instituídas naquele ano, em vários países, inclusive o Brasil. Esses órgãos nacionais já são numerosos e naturalmente aumentarão com o tempo.

•

TANTO a AICA como as associações dos diversos países têm o objetivo de defender os interêsses e direitos da crítica de arte, inclusive no domínio profissional. A associação brasileira é pequena, sendo consequentemente diminuto o número de seu membros que, com as últimas admissões, somam pouco mais de vinte, entre críticos do Rio, São Paulo e Bahia, está representada por José Valadares.

Em nota publicada em sua coluna, o nosso confrade Jaime Maurício sugeriu anteontem a idéia da ampliação da nossa ainda modesta ABCA, que deveria engrossar suas hostes minguadas. A iniciativa é boa e deve ser examinada com atenção pelos nossos confrades. Infelizmente, não será fácil dilatar o número dos associados daquele órgão, que, por fôrça de dispositivo regulamentar, tem de ser integrado por críticos militantes, raros no país. Contudo, podem ser convidados a ingressar na ABCA alguns escritores como Manuel Bandeira, cujas crônicas de arte são sempre admiráveis e professôres (que também fazem crítica), entre os quais estão Carlos Flexa Ribeiro e Carlos Cavalcanti, entre outros nomes.

•

PARA discutir vários assuntos de interêsse da classe e também com referência a um Seminário Nacional de História e Crítica de Arte, deve se reunir, depois se amanhã, quinta-feira, às 16 horas, no Pen Clube do Brasil (à Avenida Nilo Peçanha, 26, 13º andar) a Associação Brasileira de Críticos de Arte.

Eleito, no último Congresso de Nápoles, delegado da AICA na América Latina, o nosso confrade Mário Barata ficou encarregado de organizar um Seminário, de que deverão participar representantes desta parte do Continente. Mas, em face de dificuldades financeiras, viu-se na contingência o nosso secretário-geral de realizar apenas um Seminário Nacional. Mais tarde virá então o Latino-Americano, que discutirá problemas de interêsse da classe, cujo prestígio no país cumpre-nos defender e preservar.

REGISTRO

ANIVERSÁRIOS

FAZEM ANOS HOJE:

SENHORES:

Elmano Cardim, ex-diretor do "Jornal do Comércio"; professôres Adamastor Lima e Nobre de Melo; Otávio Vitor do Espírito Santo; Carlos César Pinheiro; jornalista Everardo Lopes; Irênio Delgado; Antônio Tôrres; ministro Mário da Costa Guimarães; cônsul Antônio Carlos de Abreu e Silva; Emanuel Stempl, Luís de Oliveira; Antônio Garcia de Almeida e Cassio Fonseca.

José Lira — Faz anos, hoje, o jornalista José Augusto Tavares de Lira, nosso antigo companheiro de redação e funcionário aposentado do Departamento Nacional de Estradas de Ferro. Muito benquisto pelas suas qualidades morais, José Lira recebe hoje as felicitações a que tem direito.

SENHORAS:

Vera Maria Sousa Lima de Lacerda; Lôla Fialho, espôsa do sr. Isaac Cherman; Sara Vialho Reis, espôsa do sr. Henrique Albuquerque.

NASCIMENTOS

Mônica — filha do casal Paulo Fernando Lavalle Heilbron-Nicia da Costa Pereira Lavalle Heilbron e neta do nosso companheiro Nestor Costa Pereira.

NOIVADOS

Contratou casamento com a srta. Elsita Coelho, filha do sr. Caio Coelho, Secretário do Prefeito e dona Lizete Coelho, o doutorando Aloísio Campos da Paz Filho, filho do sr. Aloísio Campos da Paz e dona Celina Campos da Paz.

CASAMENTOS

Com a srta. Cleiva Figueiredo Kenupp, filha do sr. Francisco José Kenupp e da sra. Isabel Figueiredo Kenupp, casa-se no dia 28 o sr. João Leite. A cerimônia religiosa será efetuada às 19 horas na Igreja Presbiteriana de Madureira, na Avenida Marechal Rangel, 314.

FESTAS

A Associação Cristã Feminina do Rio de Janeiro levará a efeito em sua sede — Avenida Franklin Roosevelt, 84, 10.º andar, no dia 27 do corrente, das 19,30 às 23 horas, o seu Jantar de Natal Dançante.

CONSOADA

Inaugurando uma série de melhoramentos em sua sede da Cinelândia — Rua Álvaro Alvim, 21, 4.º pavimento, a Diretoria do Olímpico Clube realizará no próximo dia 24, pelas 18 horas, a sua já tradicional Consoada de Confraternização dos associados. Na ocasião, entre outros melhoramentos introduzidos, será inaugurado o serviço de refrigeração da sede.

BENEFÍCIOS

Teve a mais grata repercussão nos meios teatrais a colaboração da TV Rio em prol da Grande Tômbola pró Hospital dos Artistas, incluindo o sorteio que será realizado no dia 30, pelas 22 horas, no grande programa Noite de Gala que aquela emissora de televisão leva ao ar tôdas as segundas-feiras. Serão sorteados cinco grandes prêmios: um automóvel "Mercury" 57, uma lambreta de luxo ou motocicleta "Monark", uma geladeira elétrica e um aparelho de TV de 21 polegadas. As tômbolas para êsse sorteio, de tão benemérita finalidade, podem ser adquiridas na sede da Casa dos Artistas — Rua Pedro I, 35, 3.º andar ou nos vários postos instalados pelo centro da cidade inclusive na esquina Simpatia — Rua do Ouvidor com Av. Rio Branco.

CONDECORAÇÕES

Os círculos aeronáuticos receberam com a mais viva satisfação a promoção ao pôsto de major-brigadeiro do brigadeiro Manoel Narciso Castelo Branco, que há mais de 40 anos presta serviços às nossas Fôrças Armadas.

FORMATURAS

Srta. Doris da Costa Maciel — Concluiu, êste ano o curso do Ginásio dos Santos Anjos, de Juiz de Fora, a srta. Doris da Costa Maciel, filha do jornalista Djalma Maciel e de sua espôsa, sra. Tecla da Costa Maciel.

ALMOÇOS

Realiza-se a 28 do corrente, às 13 horas, no Restaurante da Câmara dos Vereadores, o almôço anual de confraternização dos bacharéis em Jornalismo da Primeira Turma da Faculdade Nacional de Filosofia, diplomados em 1950.

SOLENIDADES

Realizou-se, em Juiz de Fora, a solenidade de terminação de curso e entrega de diplomas às ginasianas do Ginásio e Escola Normal dos Santos Anjos daquela cidade mineira. Serviu de paraninfo o professor dr. Wilson de Lima Bastos e de cradora a srta. Marta Maria Pinheiro de Assis.

Dr. Lauro Lana
DOENÇAS INTERNAS
Largo de São Francisco, 26
de 14 às 18 horas
Av. N. S. Copacabana, 540
de 9 às 11horas
Telefones: 43-3801 e 57-7413

A "MAIOR" DO JAPÃO

Esta é a cantora Michico Hammura, a maior sensação musical japonêsa, artista da Victor, que encantou o público com a graciosidade e originalidade com que interpretou "Banana Boat". Pela foto) Hammura não é sensação apenas em discos

DISCOS — Alberto Rêgo

Melodias e Ritmos Cubanos

FELIX Guerrero Diaz é um dos mais festejados talentos do cenário musical cubano. Vem compondo desde 1937 músicas para cinema, teatro, música sinfônica, camerística, vocal e instrumental, podendo-se citar num rápido balanço algumas de êxito marcante tais como: "Chopiniana", "Cinco Danzas Cubanas", "Sonatina para Viola e Piano", "Quarteto para Cuerda en Ré" e o ballet "El rumbero maravilhoso". Atualmente além de contratado dos discos "Montilla" é o diretor do Canal 4 da "Telefision Nacional de Cuba". Sua tarefa na "Montilla" é gravar e reger uma Antologia de obras instrumentais cubanas, bem como algumas das principais obras de Ernesto Lecuona. Recentemente foi lançado em nosso país o segundo LP "Rapsódia de Cuba" Vol. II, com a orquestra de Madrid regida por Felix Guerrero e com a supervisão musical de Daniel Montônio. Reúne este microssulco uma coletânea de ritmos e melodias cubanas, tôdas elas orquestradas pelo maestro Guerrero, tôdas elas vestidas com modernas harmonias que, no entanto não modificam as formas básicas originais, conservando, assim, as características próprias da música da terra em que nasceu. Este LP "Montilla", no gênero excelente, deve ser ouvido pelos apreciadores da música cubana.

Mais um de Vanja

VANJA Orico gravará para a Sinter um LP, de 12 polegadas. A artista já iniciou a seleção dos números que integrarão seu novo disco, sendo que inicialmente foram escolhidas duas composições de Pixinguinha.

O terceiro em vendagem

O LP "Introducing Leny Eversong", segundo o boletim da Coral Records, de dezembro, figura entre os três mais vendidos daquela etiquêta na Austrália, Chile, Dinamarca, Alemanha Oriental, Japão e Nova Zelândia.

Paulo Autran (São José), Tônia Carrero (Virgem Maria) e Cláudio Corrêa e Castro (Simeão) numa cena de "Natal na Praça", de Henri Gheon, que a Cia. Tônia-Celi-Autran está levando à cena diàriamente no Teatro Dulcina

TEATRO — Paulo Francis

Melhores: Revistas & Atores

RETIFICAÇÃO: Rose Rondelli, cuja fotografia publicamos domingo, teve seu nome omitido (com lapso) dos "melhores" do teatro musicado, quando fôra incluída por nós, ao lado de Elizete Cardoso e Grande Otelo.

* * *

ANTES de comentarmos, em detalhe, as personalidades da revista, vamos aos atores de comédia. Ziembinski, em "Gato Num Telhado Quente de Zinco", de Tennessee Williams, teve a oportunidade de representar livremente; isto é, sem dirigir os colegas, ao contrário do que quase sempre acontece nas peças em que intervém. E o resultado foi uma exibição de técnica e temperamento a serviço do infantilismo e das "grotesqueries" de "Papaizão", a personagem de Williams, visualizada e executada à perfeição. Muito do que passa por "interpretar", no Rio, é bisonhice mascarada de naturalidade: uma concepção primária de naturalismo, excluindo outros estilos e escolas como antiquados ou exagerados. A maioria dos jovens que se inicia em teatro tem mêdo de derrubar êsse tabu e contenta-se com "naturalidade", ainda que representando personagens marcadas pela extroversão e pelo espalhafato. Poderiam aprender muito observando Ziembinski em "Gato Num Telhado Quente de Zinco". O ator arrojou-se ao papel de homem das cavernas com neurose (a contribuição de Williams para a dramaturgia contemporânea) sem um traço de timidez ou de subserviência à moda de trabalho vigente. Encontrou, por certo, uma disciplina, um tom moderno, dentro do Neanderthalismo de "Papaizão". Para isso é ator, talvez o melhor em atividade.

Walmor Chagas, também na peça de Williams, encontrou-se como intérprete no Rio, depois de um 1956 sem destaque. Começou mal, desligado em excesso dos colegas e não pontuando suas frases. Mas, no segundo ato, quando tenta justificar-se perante o pai (Ziembinski) de seu alcoolismo e da suspeita de homossexualismo que paira sôbre sua cabeça, conseguiu algo de raro nos palcos do Rio: tivemos projetadas a revolta consciente da personagem contra o que ela considera uma infâmia, sugestões da verdade dessa "infâmia" em si própria e uma compreensão intelectiva dessa ambivalência: uma espécie de tese, antítese e síntese de interpretação de "Brick", a personagem de Williams. Isto ficou particularmente claro num monólogo dito pelo ator no proscênio, seguindo a marcação de Kazan e Vaneau.

(Continua)

* * *

Diversas

MILTON Moraes foi contratado por Danilo Bastos para integrar o elenco de "Tragédia Sem Lágrimas", de Henrique Pongetti, sob a direção de Hermilo Borba Filho, no Pequeno Auditório do Cultura Artística. Milton também deverá participar de programas de televisão no Rio e São Paulo, já tendo entrado em acôrdo com Sérgio Brito, diretor do "Grande Teatro Tupi", para êsse fim.

* * *

O CORRESPONDENTE Louis Winnitzer, de "O Diário de Notícias", anuncia eufòricamente de Nova Iorque a criação de uma escola de teatro que vai roubar a supremacia do "Agler's Studio" na Broadway e Hollywood. Louis não sabe, por certo, que, anualmente, surge em Nova Iorque uma academia, cujo lançamento publicitário consiste em declarações de guerra ao "método" do "Actor's Studio", acompanhado de promessas de emprêgo aos crentes que se matriculem, a pêso de ouro, na nova "academus". Mas, quase tôdas surgem com um estrondo e desapareceu com um gemido, enquanto a escola de Strasberg, Kazan e Cheryl Crawford permanece.

* * *

A CTCA apresentará, na primeira semana de 1958, "Ilha Das Cabras", de Ugo Betti. Os cenários e figurinos são de Tulio Costa, responsável também por "A Casa de Bernarda Alba", de Garcia Lorca, que, há tempos, vimos com a Cia. Maria Della Costa, sob a direção de Bollini. Tulio está radicado no Rio e deve ser muito procurado pelos empresários em 1958. No elenco de "Ilha Das Cabras" estão Paulo Autran, Margarida Rey, Glória Cometh e Tereza Raquel, dirigidos por Adolfo Celi.

* * *

GIANNI Ratto concluiu seu Curso de Cenografia e Improvisação para atores no Conservatório Nacional de Teatro, e seguiu, ontem, para São Paulo, onde fiscalizará a execução de seus cenários para "O Santo e a Porca", de Aryano Suassuna, e "Long Day's Journey Into The Night", de O'Neill, ambos comissionados pelo Teatro Cacilda Becker. Em março de 1958, Ratto deve seguir para Salvador, onde dirigirá peças e lecionará cenografia, na Escola de Teatro da Universidade da Bahia.

CONCLUSÕES DA 1.ª PÁGINA

Gravação da . . .

file que se destina a ser o maior "reveillon" popular dos últimos tempos com música de "Cartola", cujos ensaios já foram iniciados.

— Só mesmo o nome de Carmem Miranda de tão sentida recordação, me levaria a compor para competição — declarou "Cartola".

O autor de "Divina Dama", que se encontra, talvez na melhor forma de inspiração da sua vida, com uma bagagem de mais de 20 belos sambas recentemente compostos, alguns deles ("Para que amar") superiores àquele que o celebrizou há anos — compôs para a I Batalha de Confete Carmem Miranda um excelente samba que diz da sua luta, do seu amor e do seu sacrifício pela Mangueira. Há uma parte, por exemplo, que diz:

"Guerriei na juventude
Fiz de você o que pude...
Mangueira!"

E conta, depois, a história do surgimento de outros compositores, "com o mesmo sangue na via" para a glória da Mangueira.

REGULAMENTO

Vamos publicar novamente, para atender a pedidos, o Regulamento do grande desfile do dia 31 na Praça do Congresso.

1 — As inscrições dos concorrentes serão feitas na redação do DIARIO CARIOCA até o dia 2, das 14 às 22 horas, diàriamente, com Valdemiro de Sousa.

2 — Os blocos de rancho e frevo, tradicionais ou não, desfilarão em palanque à parte do que se reservará às escolas de samba, armados próximos um do outro;

3 — A classificação será feita por veredito da Comissão Julgadora pelo critério de contagem de pontos, levando-se em conta: música própria, apresentação dos figurantes (quantidade e fantasias), harmonia rítmica, técnica instrumental (bateria, corda ou sôpro), originalidade do conjunto da porta-estandarte, e, balisas e evoluções;

4 — Serão constituídas duas Comissões Julgadoras: uma para as escolas de samba e outra para os blocos de rancho e frevo que obedecerão a critério uniforme para a atribuição dos pontos.

5 — A decisão final sôbre a classificação dos concorrentes será proclamada na redação do DIARIO CARIOCA, no dia seguinte ao desfile, às 16 horas, quando, será feita a distribuição dos prêmios aos vencedores;

6 — Será respeitada para o desfile a mesma ordem de inscrição dos concorrentes:

7 — Somente os diretores ou responsáveis pelas entidades que concorrerão aos prêmios poderão inscrevê-las, mediante apresentação de credencial:

8 — Será considerada desclassificada a entidade que, à hora dod esfile não houver chegado, ainda na Praça do Congresso; e

9 — Será gravado com direitos autorais reservados ao autor o melhor samba, marcha, ou frevo apresentado no desfile selecionado pela Comissão Julgadora, sendo que terá preferência a composição que, na sua parte literária, se refira ao desaparecimento da Galeria Cruzeiro e enalteça a Praça do Congresso como novo local de reunião dos foliões cariocas.

PTB com Jânio . . .

o governador Lupion, no sentido de entrosar o PSD na aliança da UDN com o PSP e o PR. O acôrdo se faria na base da candidatura Paula Soares a senador, tendo como suplente o próprio sr. Moisés Lupion, assumindo ainda um udenista a Secretaria da Fazenda logo que estejam concluídas as negociações.

Na UDN uma forte ala se opõe ao entendimento com Lupion, que o sr. Paula Soares leva adiante contudo, no interêsse da sua própria candidatura. Os srs. Oton Mader e Hugo Cabral são os principais opositores a êsse acôrdo. Do lado do PSD, o coronel Mario Gomes, candidato a senador, luta também para evitar que o sr. Lupion sacrifique suas aspirações em proveito da garantia da sua eleição como suplente.

FERRAZ RESPONDE A LEVI

O deputado José Cândido Ferraz, anunciou à reportagem que persiste no propósito de debater com o líder Herbert Levi, no diretório nacional da UDN, o problema Jânio Quadros, sem com isso querer interferir no problema de alianças da seção udenista de São Paulo e sem pretender insinuar qualquer composição com o sr. Ademar de Barros, composição que a seu ver não implicaria necessàriamente em adoção dos métodos ademaristas e em aplausos à conduta do Prefeito paulistano.

ELEGIBILIDADE

O sr. Afonso Arinos, interpelado ontem sôbre a legitimidade do registro do sr. Jânio Quadros, disse que se trata de um caso de inelegibilidade e não de incompatibilidade, não tendo ainda opinião formada a respeito. Sabe-se que o sr. Sousa Naves tem já em seu poder numerosos pareceres de jurisconsultos eminentes, inclusive o prof. Vicente Rao, favoráveis à concessão do registro do Governador.

FALCÃO FALA SÔBRE JANIO

O deputado Armando Falcão, interrogado sôbre a candidatura Jânio a deputado, disse tratar-se de "feliz iniciativa do PTB paranaense", por considerar que um homem das altas qualidades do Governador de São Paulo não pode deixar de dar, em qualquer pôsto, sua contribuição ao país. Quanto à possível incompatibilidade, disse que não a vê, lembrando o caso do sr. Flávio Marcílio, vice-governador do Ceará, em exercício da governança e já em campanha como candidato a Prefeito de Fortaleza.

D. Helder ao . . .

tano bom gosto, armou na Cinelândia e junto ao qual celebrará a Missa do Galo o Exmo. Cardeal D. Jaime Câmara; a representação, em seis praças públicas de "O boi e o burro em caminho de Belém" pelo grupo do Tablado, e a representação de "O Natal na Praça", de Henri Ghéon, pelos artistas Unidos.

Daí o anseio que transmito através do DIARIO CARIOCA: que o Natal seja cada vez mais a festa do Nascimento de Nosso Senhor Jesus Cristo".

Dag recebido . . .

festas de Natal entre os seus homens. A UNEF — acrescentou — cumprirá fielmente o seu dever, o fim de manter a Paz ao longo das linhas de demarcação.

DEDICAÇÃO À PAZ

Respondendo ao major Fonseca, o sr. Hammarskjoeld afirmou: — Sois os pioneiros de uma fôrça internacional que marcará época na História. A vossa presença aqui, no momento do Natal, é um acontecimento inolvidável que prova a vossa dedicação à causa da Paz".

A seguir, o secretário-geral da ONU foi conduzido de automóvel ao longo da linha de demarcação, a leste de Gaza, onde visitou o contingente brasileiro, tendo sido recepcionado, depois da visita, pelo Governador de Gaza, general Mohamed Hassan Abdel Latif, que lhe desejou as boas vindas em nome do Govêrno egípcio.

REFUGIADOS

Diante da residência do Governador, o sr. Hammarskjoeld foi saudado por uma centena de refugiados palestinenses. Em nome dêstes, uma menina de 10 anos entregou-lhe uma pomba, declarando:

— A Paz somente será restabelecida ou defendida no Oriente Médio, se pudermos voltar para as nossas casas na Palestina.

Ceia farta . . .

Fernandes, sobrinho de um dos sócios, convocado para atender ao desusado movimento desta época — A cesta mais cara que vendemos foi enviada à dona Sara Kubitschek e custou Cr$ 3 mil, acrescentou o sr. Fernandes, que não quis declarar o nome do comprador. "Sigilo profissional" — alegou.

PERUS E GALINHAS

Segundo informou o sr. Celestino Leite, gerente do "Rei dos Cabritos", a venda de perus, galinhas, cabritos e leitões caiu êste ano cêrca de 30%, embora o quilo do peru esteja sendo vendido a Cr$ 170 (isto é, o mesmo preço do ano passado. Nessa casa foram vendidos 5 mil cabritos (Cr$ 85, kg.), 2 mil leitões (Cr$ 90), 9 mil galinhas (Cr$ 85) 5 mil frangos (Cr$ 85) e 1500 perus.

— O atraso no pagamento dos funcionários municipais e a falta de dinheiro em geral, foram os responsáveis pela diminuição das compras — concluiu o sr. Celestino Leite, que foi o único comerciante a manifestar a opinião de que o carioca tem comprado menos para o Natal de 1957.

Curso básico (gratis) foi criado na ENCE

Visando a preparação mal adequada do pessoal discente e, por conseguinte, a melhorar o rendimento de seu curso universitário, a Escola Nacional de Ciências Econômicas fará funcionar em 1958 um curso básico que, para todos os efeitos, terá equivalência legal ao curso ginasial.

O curso terá a duração de quatro anos, será inteiramente gratuito e feito nos moldes do curso comercial básico, definido por decreto de novembro do corrente ano, estando já abertas as matrículas no exame de admissão à primeira série, na Secretaria da ENCE (Av. Presidente Wilson, 210, 2.º andar).

SEGUNDO CICLO

Orientado no sentido da pesquisa científica e tendo em vista, principalmente, a aplicação à indústria, à agricultura, ao comércio, à administração pública, a ENCE, através de um curso superior, de quatro anos, foi muito além dos objetivos visados pelas congêneres estrangeiras.

Reconheceu, entretanto, que a eficiência do seu ensino estaria comprometida se não se preocupasse, também, com a formação do pessoal futuramente destinado ao curso superior.

O programa ministrado no segundo ciclo secundário (curso científico) deixa muito a desejar em relação às necessidades mínimas da Escola, pois o aluno, ao ingressar no curso superior de Ciências Econômicas, deve possuir sólida base matemática e dominar bem os princípios de pesquisa econômica, da pesquisa social e da contabilidade de custos na produção industrial. Resolveu, por isso, instituir o curso técnico de Estatística, também gratuito, com a duração de três anos, e equivalente, para fins legais, ao curso científico; ao concluinte, confere o diploma de "técnico de Estatística".

O PRIMEIRO CICLO

Se, anteriormente à instituição dêsse curso técnico, a proporção dos alunos chegados ao quarto ano superior era sobremaneira baixa (dos cem que se iniciavam, entre cinco e dez chegavam ao último ano sem reprovações), o mesmo fenômeno, embora menos intenso, vinha ocorrendo no curso técnico: em cem alunos que se matriculam no primeiro ano, dezoito a vinte concluem a terceira série sem reprovações. A direção da ENCE decidiu entrar em novos entendimentos com o Ministério da Educação e já no ano que se aproxima fará funcionar o seu próprio curso básico.

DECISÃO SERÁ DOMINGO:

Santos botou "fogo" no certame paulista

SÃO PAULO, 23 — (SP-DC) — A vitória (1 x 0) do Santos sôbre o Corintians, que veio quebrar uma invencibilidade que os corintianos mantinham em 35 partidas, trouxe nova carga de interêsse e sensação para o campeonato paulista que, colocando o São Paulo na liderança, juntamente com o Corintians, será decidido no próximo domingo com um jôgo que reunirá êsses dois grandes clubes.

O conjunto do Santos — autor da grande façanha de quebrar a série (longa) invicta do Corintians — melhorou também as suas possibilidades de lutar pelo título, estando agora na dependência de um empate entre São Paulo e Corintians na proxima e última rodada do certame para colocar-se em igualdade de condições na tabela

JAIR, CHAVE DA VITÓRIA

O jôgo disputado entre as equipes do Santos e do Corintians marmou-se pelo nervosismo dos jogadores e os lances rudes que predominavam na maioria dos lances. Em matéria de futebol, os dois conjuntos estiveram mais ou menos em pé de igualdade e a vitória santista tornou-se possível graças à espetácular atuação desenvolvida pelo veterano "Jajá", que se elevou como o melhor jogador de campo.

Jair da Rosa Pinto, atuando com uma vitalidade impressionante, exerceu com máxima perfeição o seu papel de meia de ligação, correndo todo o campo e quebrou tôda a articulação do sistema de jôgo do adversário, ora prendendo a bola, ora soltando-a com perfeição para os seus companheiros. Também na cobraaça de faltas, o "Jajá" estêve como nos melhores dias, chegando a bombardear as traves de Gilmar com tiro livre.

PRÓXIMOS JOGOS

A última rodada do certame será assim disputada: Sábado — Palmeiras, em Santos; Domingo — São Paulo x Corintians, no Pacaembu; em Piracicaba — XV de Piracicaba x Botafogo; e Portuguêsa Santista x Portuguêsa de Desportos, em Santos.

AERONÁUTICA CONDECOROU PESCADORES

O tenente Rui Barbosa, ocupante do avião "Hurel Dubois" que caiu no mar, perto do Galeão em outubro de 1956, entregou, ontem, no salão nobre do Gabinete do Ministro da Aeronáutica, a "Medalha Santos Dumont" e Cr$ 15 mil numa caderneta da Caixa Econômica, a cada um dos pescadores que o salvaram.

Antes de fazer a entrega da medalha, o tenente Rui especialmente designado pelo ministro Correia de Melo, leu o relatório que enviou às autoridades sôbre o acidente. Os pescadores são Abílio do Nascimento, Rubem José de Azevedo, Luciano Francisco dos Santos e Antônio de Oliveira.

ÁLCOOL E CONTRA-MÃO MATAM MAIS

CHICAGO, 23 (UP-DC) — O hábito de beber em casas de parentes — dado à sua mais comum consequência — a direção na contramão — são a causa de 55 por cento dos acidentes de trânsito, nos Estados Unidos, durante o período das festas de fim de ano. Esta revelação foi feita por uma estatística do Conselho Nacional de Segurança.

Acentuando que, em segundo lugar, como causa dos desastres, vem o avanço de sinais de tráfego, a estatística concluiu em tom menos trágico, com a estimativa de que houve, até agora em 1957, uma redução de 3% no número total de acidentes de trânsito. Se esta proporção fôr mantida até o fim de dezembro, significará que mil pessoas a mais ficaram vivas.

TERIA FRACASSADO "SPUTNIK III"

WASHINGTON 23 (FP) — Segundo o diretor do "Missiles And Rockets Magazine" os cientistas soviéticos teriam tentado à semana passada lançar seu terceiro "Sputnik", mas sem sucesso desta vez. O sr. Eric Bergausy declarou que a experiência se desenrolara em um local situado ao Norte do Mar Cáspio.

CHÁ É BOM PARA ESTRÔNCIO-90

TÓQUIO, 23 (FP-DC) — A ação desintoxicante do chá verde para os envenenamentos pelo estrôncio 90 — metal radioativo cuja densidade na atmosfera tem aumentado de uns anos para cá — foi hoje anunciada pelo professor Eschi Havasti, Catedrático de Farmacologia da Universidade de Shizuoma.

O professor Havasti, que pretende continuar as experiências para estabelecer sua teoria em bases mais científicas, afirma que o tanino do chá verde tem a propriedade (que perde quando é fervido) de modificar o estrôncio 90, tornando-o inofensivo.

"OCIDENTE NÃO QUER DESEMBAINHAR O SABRE"

WASHINGTON 23 (UP-DC) — O presidente Eisenhower manifestou, esta noite, que a conferência realizada pelo Conselho da OTAN, em Paris, na semana passada, foi "uma esplêndida de expressão de política comum" na busca da paz e unidade". Afirmou a seguir que o Ocidente não tem a menor intenção de "desembainhar o sabre".

GOVÊRNO FECHOU TEATROS

PARIS, 23 (UP-DC) — As duas "Comédie Française" (Richelieu e Odeon), a Opera Cômica e a Opera — quatro dos mais famosos teatros parisienses — fecharam, ontem, as portas, numa represália do Govêrno, que é seu proprietário, ao ultimato do pessoal técnico, que pleiteia um aumento de 30 por cento nos salários.

Horas antes de serem fechados os teatros, o pessoal técnico — eletricistas, maquinistas, contra-regras e costureiras — entregou aos administradores dos teatros uma nota em que informava estar dispôsto a iniciar uma greve no primeiro dia de 1958, caso não fôssem atendidas suas pretensões

ROUBADO PAPAI NOEL

NOVA YORK, 23 (FP) — A polícia desta cidade anunciou que um Papai Noel mecânico de grande valor, foi roubado na noite de sábado para domingo da vitrina de uma loja de Bronks.

PUERICULTURA: CURSO

Na Secretaria dos Cursos do Departamento Nacional da Criança, do Ministério da Saúde na Av. Rui Barbosa, 716, 5.º andar, até 31 de dezembro, das 11 às 17 horas, diàriamente e aos sábados de 9 às 12 horas, estão abertas as inscrições para o Curso de Puericultura e Administração, que se realizará no próximo ano.

OUTRA JAZIDA DE URÂNIO EM S. PAULO

S. PAULO, 23 (Asp.-DC) — Nova e importante jazida de urânio foi descoberta em Aguas da Prata, constituida de arenito rochoso altamente consistente, com o teor médio de 0,23 por cento de urânio, o que, segundo os técnicos do Instituto Geográfico e Geológico de São Paulo justifica plenamente a sua exploração econômica.

Os especialistas daquele Instituto prosseguem em suas pesquisas, tendo sido nomeada, pelo Governador do Estado, uma comissão que dentro em breve, deverá apresentar um relatório sôbre o assunto. A nova jazida, pela sua natureza completamente diferente das demais já assinaladas naquela região, poderá alterar as perspectivas dos trabalhos que ali têm sido realizados pelo Instituto Geográfico e Geológico.

Venceu o . . .

(Conclusão da 9.ª pag.)

FINAL — Empate 1x1
RENDA: Cr$ 9.670,00
PRELIMINAR: (juvenis) empate, 4x4

BANGU X FLAMENGO

LOCAL — General Severiano, 19 (quinta-feira)
JUIZ — Gualter Gama de Castro
RESULTADO — 0x0
RENDA — 188.680,00
PRELIMINAR — Juvenis Bangu 2 x Fla 0

QUADROS — Flamengo: Fernando: Joubert e Pavão: Jadir, Dequinha e Milton Copolilo: Joel, Moacir, Henrique, Dida e Zagalo.

BANGU: Ernani: Alcides e Darci Faria: Adésio, Zózimo e Nilton: Tião, Mário, Moacir Bueno, Décio e Nívio.

S. CRISTÓVÃO X CANTO DO RIO

LOCAL — Figueira de Melo — Dia 19 (quinta-feira)
JUIZ — Antônio Viug
RESULTADO — S. Cristóvão 1 x Canto do Rio, 0
RENDA — Cr$ 15.936,00
1.º TEMPO 0x0
2.º TEMPO — 1x0 (tento de Hélio Cruz aos 40 minutos)

QUADROS — S. Cristóvão — Humberto: Jorge, Ivan e Décio: Gilberto e Medeiros: Geraldo II, Hélio Leite e Olivar.

CANTO DO RIO: Garcia: Paulo, Ismael e Florino; Vitor e Dodoca: Caboclo, Osmar, Zequinha, Darci e Pinheiro.

Na preliminar, os juvenis do S. Cristóvão venceram por 3 a -.

PRELIMINAR — Venceram os juvenis do São Cristóvão por 3x1

PORTUGUESA X MADUREIRA

LOCAL — Conselheiro Galvão — Dia 19 (quinta-feira)
RESULTADO — 1x0 para a Portuguêsa gol de Jaime
RENDA — Cr$ 9.104,00
PRELIMINAR — Juvenis do Madureira venceram por 3x1

QUADROS — Madureira: Ari: Bitum e Zezinho; Nilo e Apel: Nelsinho, Bira, Tião, Nair e Osvaldo.

PORTUGUESA — Antoninho, Estêvão, Juvaldo e Cicarino; Haroldo e Flodoaldo: Barbozinha, J. Alves: Tião, Jaime e Ronaldo.

I.A.P.M. COMEMORA O NATAL

Como ponto alto do amplo programa de festividades do Natal, organizado pela Administração do Instituto de Aposentadoria e Pensões dos Marítimos, será realizada hoje a "Festa da Confraternização", quando em tôrno da Árvore de Natal estarão reunidos o presidente da Autarquia, sr. Waldyr de Melo Simões demais diretores e todo o corpo de funcionários.

A solenidade será realizada às 10 horas, no 10.º andar — Bloco "B" — do Edifício-Sede, na Avenida Venezuela, 134

A opinião . . .

(Conclusão da 4.ª pág.)

de quanto podem realizar os grandes homens — tudo isso serviu para ir despertando a consciência nacional. Eis que surge o grande estadista, dr. Juscelino Kubitschek de Oliveira e sente com a sua aguçada inteligência o magno problema do emperramento do progresso unificando do Brasil. Voltou suas costas para o Atlântico e olhou fixo para o ponto central do Brasil. Aproveitou os estudos então feitos, ordenou outros novos e concluiu pela sua execução. Vale dizer que construir Brasília é balançar mais da metade do seu território qual terremoto benigno que irá explorá-lo para fazê-lo produzir, ser útil, pagar impostos e consumir. E' a solução de um problema de base que representa a fixação do homem à terra, dar trabalho e condições de vida a brasileiros desocupados, é abrir estradas boas, pavimentadas, longas e estratégicas para circular a riqueza, conduzir o Brasil para as verdadeiras metas do progresso.

"No plano exterior forçosamente Brasília é uma fonte colossal de propaganda para o Brasil, de vez que o interêsse despertado e a participação da opinião e da técnica estrangeira na sua construção é tão patente. Vimos assistindo através dos noticiários dos jornais as manifestações jubilosas sôbre Brasília que vêm sendo feitas no mundo inteiro, por autoridades, homens de negócios e figuras de renome universal. Apesar disso, muito temos ainda a realizar no plano da propaganda externa, do Brasil. No campo da propaganda, aliás o meu fraco, há vastos horizontes para serem aproveitados para divulgação do Brasil lá fora.

Urge acabarmos com a crendice patética dominante nalgumas esferas sociais da Europa e da América do Norte de que Rio de Janeiro está localizado na Argentina. Uma propaganda bem orientada de Brasília talvez melhore os conhecimentos geográficos de muita gente.

Sentimos, por outro lado que o empreendimento de Brasília no rumo que se processa, com a cobertura de jornais, revistas, rádio e televisão que vem sendo feita pelas autoridades mais variadas e competentes, no Brasil, têm feito calar a bôca de muitos pirrônicos e descrentes, inimigos políticos do Govêrno e de alguns "doutores incógnitos" que geralmente escolhiam, e agora esparsamente, os osso conceituado "Correio da Manhã" para deitarem falação condenando e tentando desmoralizar Brasília e seus construtores. De nada valeram tais publicações de últimas páginas domingueiras ... E' o que nós vemos no planalto central de obras que imperecìvelmente lá ficarão atestando quanto vale o dinamismo e bravura de um homem, que político e administrativamente provou ser um grande estadista, o sr. Juscelino Kubitschek de Oliveira. Grato pela publicação deste depoimento, subscrevo-me atenciosamente".

Nobre Lizete . . .

(Conclusão da 9.ª pág.)

13.º José Pedro de Sousa (Colégio Batista) — Tempo: 54';
14.º — Antônio Jorge Seixas (Colégio São José) — Tempo 54'15";
15.º — Paulo dos Santos (Colégio Pio Americano) — Tempo 54'16";
16.º — Vitor Emanuel Paes (Colégio Brasileiro de São Cristóvão) — Tempo 59'06";
17.º — Moacir Marques Machado Júnior (Educandário Rui Barbosa) — Tempo 59'48";
18.º — Sabine Steimann (Colégio Cruzeiro) — Tempo 1 hora e 30";
19.º — Sérgio Ernesto Alves Conforto (Colégio Militar) — Tempo 1 hora 2'29";
20.º — Lúcia Maria Acioli (Escola Amaro Cavalcanti) — Tempo 1 hora 03'40";
21.º — José Carlos Marinho (Colégio Pio Americano) — Tempo 1 h. 10'51";
22.º — Sebastião Matias Mesquita (Colégio Militar) — Tempo 1 h. 12';
23.º — José Santoro (Instituto Lafaiete) — Tempo 1 h. 14'15";
24.º — Giovani Gomes Cassilio (Colégio Sousa Marques) — Tempo 1 hora 20'45";
25.º — Maurício Marques Machado (Educandário Rui Barbosa) — Tempo 1 h. 21'50";
26.º — Waldyr Ribeiro da Silva (Colégio Militar) — Tempo 1h. 26'6".

CLASSIFICAÇÃO POR EQUIPES

E' a seguinte a classificação por equipes observada a contagem de pontos tanto no setor masculino como no feminino: 1.º lugar — Colégio Pio Americano com 43 pontos (30 pontos no setor feminino e 13 pontos no masculino); 2.º — Instituto Lafaiete com 40 pontos (somente no setor masculino); 3.º — Instituto Cileno, com 21 pontos (masculino); 4.º — Colégio Cruzeiro com 20 pontos no setor feminino; 5.º — Escola Amaro Cavalcanti com 15 pontos (setor feminino); 5.º — Colégio Brasileiro de São Cristóvão com 15 pontos (masculino); 6.º — Colégio Frederico Ribeiro com 5 pontos (masculino); 6 — (Colégio Batista, com 5 pontos; 7.º — (Ginásio Barão de Lucena, com 1 ponto (masculino).

Pequenas . . .

(Conclusão da 9.ª pág.)

Está programada para hoje à tarde a chegada nesta Capital do restante da delegação do clube soviético Dinamo de Moscou, que vem procedente de Santiago do Chile, onde a sua equipe foi derrotada por 1x0.

oOo

Tão logo a delegação dinamense esteja tôda reunida, sua direção acertará definitivamente a questão do jôgo com o Flamengo, que reune possibilidades de vir a ser disputado no próximo dia 27.

Do Passo . . .

(Conclusão da 9.ª pág.)

me dirijo delibere decretar o completo apagamento da pena que amargo dever me impôs solicitar fôsse aplicada ao Botafogo de Futebol e Regatas.

Deixo de invocar de modo explícito a peça de prontuário a que aludo para que possa instaurar, com esta própria iniciativa, o silêncio total que, de coração e espírito, desejo eternizar sôbre aquêle feito isolado. Por forma nenhuma a referida peça deve refletir-se na história altaneira, briosa e inteiriçada do glorioso clube.

Sinto-me venturoso por ver o Botafogo sagrado campeão da cidade, nas condições lisas e límpidas com que soube garantir tão almejado título: por igual seus co-irmãos hão de sentir-se ufanos ante a justeza de um prêmio em que na verdade a honra doura o mérito.

Por não desejar contribuir com parcela nenhuma capaz de animar fração de jaça numa Estrêla Solitária do amor à glória do desporto brasileiro, permito-me esperar que êsse meu pedido logre o atendimento do CND».

Fluminense . . .

(Conclusão da 9.ª pág.)

Italo e Pedro; Paulinho, Breno, Alecir, Romeu e Osvaldo. Jogaram também durante o transcorrer do certame: Jairo, Genivaldo, Djair, Jair Santana, Jair Francisco, Gaby e outros.

Vitória de . . .

(Conclusão da 9.ª pág.)

pugilística que o Canal 13 transmitiu, durante o programa "TV-Rio-Ring":

Pêso-Meio-Médio Ligeiro — Antônio Pinho (Cássio Muniz) e Nélson de Paula (Luvas e Murros) empataram, Pêso-Leve — Carlito Neto (Vasco) e Adilson Fonseca (Luvas e Murros) empataram, Pêso-Galo — Alcir Sereno (Vasco) venceu Gerri Corrêa (Academia Rigó) por pontos. Profissionais: — Pêso-Pena — Eder Jofre (brasileiro) venceu Cristóbal Gavizans (espanhol) por pontos, em dez "rounds". O juiz da luta foi o sr. Nicholas David. Eder pesou 54.200 kg. e Gavizans, 56.400 kg. Arbitragem correta.

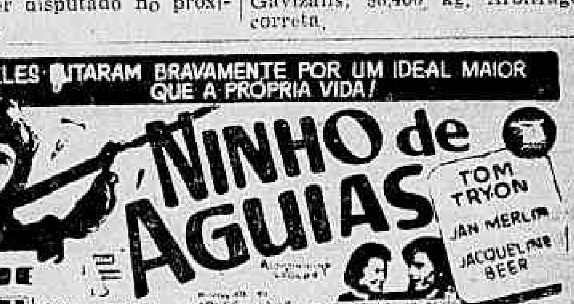

PASSATEMPO — R. Portella

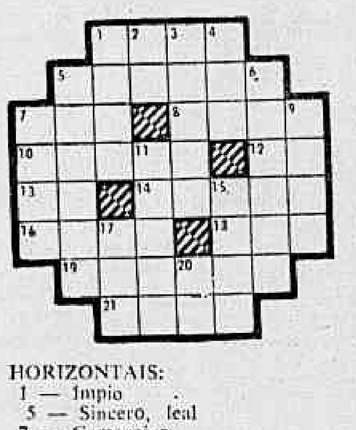

HORIZONTAIS:
1 — Ímpio
5 — Sincero, leal
7 — Camareiro
8 — Defeito físico ou moral
10 — Tornar raso
12 — Despido
13 — Do verbo SER
14 — Que se deixa peitar (fig.)
16 — Pedaço de madeira tôsca, para o lume
18 — Jornada, viagem
19 — Orla, margem
21 — Quinto mês do ano

VERTICAIS:
1 — Argolas
2 — Forma popular de ESTÁ
3 — No meio de
4 — Um dos nomes populares da cachaça
5 — Êxito desfavorável, vexatório, ridículo
6 — Enfeitada
7 — Espaço aberto no interior de um edifício
9 — Preleção
11 — Avarenta
15 — O maior rio da África
17 — Interjeição: "desconfiança"
20 — Espanto (interjeição)

RESPOSTA DO N.º ANTERIOR

HOR.: meu; palma; peneira; are; dar; unípara; arada; ore. VERT.: manejo; êle; umidade; perna; arara; pau; aro; par.

CARTAZ

TEATROS

TEATRO DE BOLSO — "Um Francês em Nossas Vidas"; às 21 horas. Vesperais aos domingos às 16 horas. Aos sábados sessões às 20 e 22 horas.
CARLOS GOMES — "E' do Furrundu" com Jararaca, Ratinho Araci Côrtes e Costinha.
COPACABANA — "E' de Amor que se Trata": às 21,30 horas. Vesp. às quintas sábados e domingos às 16 horas.
DULCINA — 32-5812 — "Esses Maridos" às 21 horas. Vesp. às quintas sábados e domingos às 16 horas.
FOLLIES — Professor Orieti Bey: às 20 e 22 horas diàriamente. Vesp. às quintas-sábados e domingos às 16 horas.
JARDEL — "Vove de Bonde de Burro não Pega Avião a Jacto": às 21 horas com duas sessões aos sábados e domingos às 20 e 22 horas.
JOÃO CAETANO
TABLADO
LEME — 37-6417 — "Obrigado pelo amor de Vocês": às 21 horas. Vesp. aos sábados e domingo às 16 horas.
MAISON DE FRANCE — "Adorável Julia": de quarta a domingo às 21 horas; vesp. às quintas sábados e domingo às 16 horas.
MUNICIPAL — 42-3103 — "A Paixão da Terra" de Heloísa Maranhão.
RIVAL — Fechado até dia 27 do corrente.
RECREIO — 22-8164 — "E' de Xurupito" às 20 e 22 horas; vesperais às quintas sábados e domingos às 15 horas.
REPÚBLICA — "Guerras do Alecrim e da Manjerona": às 21 horas; vesperais aos domingos às 16 horas.
SERRADOR — "Quo Vardis" de José Vasconcelos e Meira Guimarães co. 2 sessões diárias às 20 e 22 hs.
TIJUCA — Fechado.
ZAQUIA JORGE — "Garoto Enxuto" com Joana Dare Saluquia Rentini, etc.

CINEMAS

Os lançamentos

DE VENTO EM PÔPA — Brasileiro — Dirigido por Carlos Manga, com Oscarito, Cyll Farney, Sônia Mamed, Doris Monteiro, Margot Louro, Zezé Macedo, Comédia. PALACIO (a partir de meio-dia), SÃO LUIZ, REX, ROXY, RIAN, LEBLON, CARIOCA, MADRID, SANTA ALICE, IMPERATOR, COLISEU, MONTE CASTELO, FLUMINENSE, VAZ LOBO, RAMOS, ROSARIO, S. PEDRO, S. PAULO, ICARAI' (Niterói), PAZ (Caxias), e CAPITOLIO (Petrópolis, Horário 2 — 4 — 6 — 8 e 10 horas.
A LUZ DE UMA ILUSÃO (The Great Man) — Superscópio — Dirigido por José Ferrer, com José Ferrer, Dean Jagger, Keenan Wynn, Julie London, Joane Gilbert, Ed Wynn, Drama. AZTECA, ODEON, CARUSO COPACABANA, MIRAMAR, AMERICA, MEIER, MELO e LEOPOLDINA. Horário normal. Impróprio até 14 anos.
AS ESTRANHAS COISAS DE PARIS (Paris does strange things) — Franco-Americano — Tecnicolor — Dirigido por Jean Renoir, com Ingrid Bergman, Mel Ferrer, Jean Marais, Juliette Greco, Drama. VITORIA, COPACABANA, TIJUCA, PENHA, ROULIEN, GUARACI, ENGENHO DE DENTRO e ODEON (Niterói), Horário normal. Impróprio até 14 anos.
ALÉM DO ESQUECIMENTO (Argentino) — Dirigido por Hugo Del Carril, com Laura Hidalgo, Hugo Del Carril, Drama. IMPERIO, ALASKA, SANTO AFONSO, NATAL, ORIENTE, ABOLIÇÃO e BONSUCESSO. — Horário 2 — 3,40 — 5,20 — 7 — 8,40 e 10,20 horas. Impróprio até 18 anos.
A ODISSÉIA DO OESTE (Westward ho the wagons) — Cinemascópio — Tecnicolor — Dirigido por Harry Beaudine, com Fess Parker, Kathleen Crowley, Jeff York, David Stollery. Western. PLAZA (a partir de 10 horas) — MASCOTE (a partir de meio-dia), ASTORIA, OLINDA, COLONIAL, PRIMOR, ROYAL e REGENCIA. Horário normal.
DOIS CAIPIRAS LADINOS — Com o Gordo e o Magro. Comédia. ART-PALACIO e ESKYE (Meier e Tijuca. Horário normal.
NINHO DE AGUIAS (Screaming eagles) — Inglês — Dirigido por Charles Haas, com Tom Tryon, Jan Merlin, Jacqueline Beer. Drama. RIVOLI, ALVORADA, BELMAR. Horário normal. Proibido até 14 anos.
A VIBORA (La intrusa) — Mexicano — Dirigido por Miguel Morayta, com Rosário Granados, Eduardo Fajardo, Evangelina Elizondo, Luiz Beristain. Drama. IDEAL, POLITEAMA, MEM DE SÁ e MADUREIRA. Horários especiais. Proibido até 14 anos.
TODOS A PARIS (The happy road) — Dirigido por Gene Kelly, com Gene Kelly, Barbara Lange, Bobby Clark, Brigitte Fossey, Michael Redgrave. Comédia. METRO PASSEIO (a partir de meio-dia), METRO COPACABANA, METRO TIJUCA, PAX, PALACIO HIGIENOPOLIS e PRESIDENTE. Horário 2 — 4 — 6 — 8 e 10 horas.

Solicitamos aos srs. exibidores a gentileza de atualizarem as programações e mudanças de filmes escrevendo ou telefonando para Waldir Camargo — DC — Av. Rio Branco, 25 — Tel.: 23-4643 das 15 às 17 horas.

CENTRO

CAPITOLIO — 42-6788 — "Seleções Atlântida"
CATUMBI — 22-3681.
CINEAC TRIANON — 42-6024 — "Sessões Passatempo"
COLONIAL — 42-8512 — "Odisséia do Oeste".
ESTACIO DE SA' — "Eu Não Atiro"
FLORIANO — "A Herança de um Forçado".
FLUMINENSE — "De Vento em Pôpa".
IDEAL — 22-1218 — "A Víbora".
IMPERIO — 22-9348 — "Além do Esquecimento".
IRIS — 42-0763 — "Onda de Paixões"
MARROCOS — "O Barbeiro que se Vira" e "Fonte Amarga".
MEM DE SA' — 42-2332 — "A Víbora".
METRO PASSEIO — 22-6141 — "Todos a Paris".
OLIMPIA — 42-129 — Em Obras.
ODEON — 22-1508 — "A Luz de uma Ilusão".
PALACIO — 22-0838 — "De Vento em Pôpa".
PATHE' — 22-8795 — "Marcelino, Pão e Vinho".
PLAZA — 22-1097 — "A Odisséia do Oeste".
PRESIDENTE — "Todos a Paris".
PRIMOR — 43-6681 — "A Odisséia do Oeste".
POPULAR.
REX — 22-6327 — "De Vento em Pôpa".
RIO BRANCO — 43-1639 — "Redenção de um Covarde".
PRESIDENTE — 427128 — "De Pernas pro Ar".
RIVOLI — "Ninho de Aguias".
S. JOSE' — 45-0592 — "Marcelino Pão e Vinho".
VITORIA — 42-9020 — "As Estranhas Coisas de Paris".

ZONA SUL

ALASKA — "Além do Esquecimento"
ALVORADA — 27-2936 — "Ninho de Aguias".
ART PALACIO — 57-2975 — "Dois Caipiras Ladinos".
ASTORIA — 47-0466 — "A Odisséia do Oeste".
AZTECA — 45-6813 — "A Luz de uma Ilusão".
BOTAFOGO — "O Gato da Madame"
CARUSO COPACABANA — 27-5150 "A Luz de uma Ilusão".
COPACABANA — 57-5134 — "As estranhas Coisas de Paris".
DANUBIO
FLORESTA — 26-6257 — "A Meia-Noite do Amor" e "Procurado por Homicídio".
GUANABARA — 26-9339 — "Os Carrascos do Mar".
IPANEMA — 47-3606 — "O Gato da Madame".
LEBLON — 27-7805 — "De Vento em Pôpa".
METRO COPACABANA — "Todos a Paris".
MIRAMAR — "A Luz de uma Ilusão"
NACIONAL — 26-6072 — "Blefando a Morte".
PIRAJA' — "Renúncia ao Odio".
PAX — "Todos a Paris".
POLITEAMA — 25-1143 — "A Víbora".
ROXY — "De Vento em Pôpa".
RIAN — 47-1144 — "De Vento em Pôpa".
ROYAL — "A Odisséia do Oeste".
S. LUIZ — 25-7439 — "De Vento em Pôpa".

ZONA NORTE

AVENIDA — 48-1667 — "A Luz de uma Ilusão".
AMERICA — 48-4518 — "Abaixe o Pano".
CARIOCA — 28-8178 — "De Vento em Pôpa".
BANDEIRA — 28-7575.
ESKYE — 28-5543 — "Dois Caipiras Ladinos".
MADRI — 48-1184 — "De Vento em Pôpa".
MARACANÃ — 48-1910 — "Curuçu, o Terror do Amazonas".
MEIER — 29-1222 — "A Luz de uma Ilusão".
METRO TIJUCA — 48-9970 — "Todos a Paris".
NATAL — 48-1480 — "Além do Esquecimento".
OLINDA — 42-1932 — "A Odisséia do Oeste".
REAL — 29-3467 — "Amei um Bicheiro" e "Bobos de Bagdá".
SANTO AFONSO — "Além do Esquecimento".
SANTA ALICE — "De Vento em Pôpa".
TIJUCA — 48-4518 — "As Estranhas Coisas de Paris".
VILA ISABEL — 39-1315 — "Vivendo no Inferno".

SUBURBIOS DA CENTRAL

ABOLIÇÃO — "Além do Esquecimento".
ALFA — "Marcelino, Pão e Vinho".
AGUA SANTA — "A Um Passo da Eternidade".
BANDEIRANTES — 29-3262 — "Marcelino, Pão e Vinho".
BELMAR — 49-1744 — "Ninho de Aguias".
BENTO RIBEIRO — M. Hermes. ...
CACHAMBI — "A Ilha nos Trópicos".
COELHO NETO —
COLISEU — 29-8753 — "De Vento em Pôpa".
ENGENHO DE DENTRO — 29-4136 "As Estranhas Coisas de Paris".
ESKYE — Meier — "Dois Caipiras Ladinos".
GUARACI — Rocha Miranda — "As Estranhas Coisas de Paris"
IMPERATOR — "De Vento em Pôpa"
IRAJA' — "Sangue Ardente".
MADUREIRA — 29-8733 — "A Víbora".
MARABA' — "Terra da Sedução".
MASCOTE — 24-0411 — "A Odisséia do Oeste".
MONTE CASTELO — "De Vento em Pôpa".
NOVO HORIZONTE — "Assassinos a Sangue Frio".
PALACIO VITORIA — 48-1971 — "Pesadelo".
PARATODOS — 29-5191 — "Marcelino, Pão e Vinho".
PILAR — 29-6460.
REALENGO — Bangu 472.
REGENCIA — "A Odisséia do Oeste"
RIDAN — 49-1633 — "Ana Karenina"
ROULIEN — 49-5691 — "As Estranhas Coisas de Paris".
S. JORGE — (Olinda).
VAZ LOBO — "De Vento em Pôpa".

SUBURBIOS DA LEOPOLDINA

BRAZ DE PINA — 30-3489 — "Só por uma Noite" e "Máscara do Terror".
BONSUCESSO — "Além do Esquecimento".
CENTRAL — "A Revanche do Monstro".
CARMOLI — "Exílio de Super-Homem" e "Marujo de Sua Majestade"
LEOPOLDINA — 38-9993 — "A Luz de uma Ilusão".
MAUA' — "Marcelino, Pão e Vinho"
MELLO — "A Luz de uma Ilusão".
PALACIO HIGIENOPOLIS — "Todos a Paris".
PENHA — 30-1121 — "As Estranhas Coisas de Paris".
ORIENTE — 30-1121 — "Além do Esquecimento".
PARAISO — 30-1060 — "Um Casal em Apuros".
RAMOS — 30-1094 — "De Vento em Pôpa".
ROSARIO — 30-1889 — "De Vento em Pôpa".
SANTA CECILIA — 30-1283 — "Não Renegues o teu Nome".
SANTA HELENA — "Abaixe o Pano".
S. GERALDO — 30-9322 — "A Guerra Íntima do Major Benson" e "Trágica Noite de Amor".
S. PEDRO — "De Vento em Pôpa".

ILHA DO GOVERNADOR

JARDIM — "A Casa dos Segredos".
GUARABU — "Rosa Tatuada".
ITAMAR — Tel. 159 — "Ambição de Covarde" e "Genival é de Morte".

SAO GONÇALO

MUTUA' — "Herói Atômico" e "A um Passo da Derrota".

NITERÓI

CASSINO — 4555 — "Massacre Total".
ICARAI' — "De Vento em Pôpa".
CENTRAL — "Honra de Selvagem".
IMPERIAL — "Ana Karenina".
ODEON — "As Estranhas Coisas de Paris".
S. BENTO
S. JORGE —
VERA CRUZ — Tel. 22-964 — "Tudo é Música".

PETROPOLIS

ESPERANTO
ART-PALACIO — "Bandoleiro Solitário"
CAPITOLIO — "De Vento em Pôpa".
PETROPOLIS — "Herança de um Forçado".
D. PEDRO — "Indio Heróico".
SANTA TERESA — "Ali Babá".

JACAREPAGUÁ

BARONESA — "O Escudo Negro de Falworth".
MARAJO — Tel. 696.

BANGU

MOÇA BONITA — "Sangue no Asfalto".
MODERNO — "Rival na Conquista" e "Assassinato a Sangue Frio".

CAXIAS

CAXIAS — "O Calvário de uma Rainha"
PAZ — "De Vento em Pôpa".
POPULAR — "Morrendo de Medo" e "Mulheres Diabólicas".

TRES RIOS

REX — "A Um Passo da Escravidão".

SÃO JOAO DE MERITI

GLORIA — "Os Párias do Super-Homem".

ROYAL GAME: 'REPÚBLICA DO CHILE'

Programas

Corrida de quinta-feira

1.º Páreo — Às 14 horas — 1.400 metros — Cr$ 65.000,00.

		Quilos	
1—1	Irerê, J. Portilho	3	56
2	Castel, A. Reis	10	56
2—3	Souvenir, O. Palermo	2	56
4	Abdula, G. Almeida	5	56
3—5	Tero Tero, H. Akiyoski	6	56
6	Cidadão, J. Silva	7	56
7	Fio de Ouro, G. Queiroz	1	56
4—8	Peter Pan, Excluido	9	56
9	Formigão, M. Silva	8	56
10	Ormai, A. G. Silva	4	56

2.º Páreo — Às 14,30 horas — 1.900 metros — Cr$ 72.000,00.

		Quilos	
1—1	Forum, I. Amaral	7	58
2—2	Larousse, J. Portilho	3	54
3	Blast, H. Cunha	6	52
3—4	Meio Mundo, C. Paranhos	2	54
5	Moderno, U. Cunha	1	52
4—6	El Bacan, M. Silva	4	58
7	Coeur Joie, L. Diaz	5	56

3.º Páreo — Às 15 horas — 1.600 metros — Cr$ 70.000,00.

		Quilos	
1—1	Umbria, I. Amaral	5	56
2—2	Vesta, M. Silva	1	56
3	Cordeona, J. Portilho	3	52
3—4	Mabu, U. Cunha	6	52
5	Fita Azul, G. Queiroz	7	52
4—6	Siciliana, Js. Baffica	2	54
7	Ilera, H. Cunha	4	52

4.º Páreo — Às 15,30 horas — 1.600 metros — Cr$ 55.000,00.

		Quilos	
1—1	Memória, J. Tinoco	8	58
"	Corticeira, J. Portilho	4	54
2—2	Bomarbela, J. Carlindo	1	52
3	Sanha, L. Rigoni	5	56
3—4	Inventiva, H. Vasc.	10	50
5	Soberba, A. Nascimento	7	54
6	Famine, Não Corre	2	52
4—7	Miss Guida, H. Cunha	9	52
8	Fighter, C. Dias	6	52
"	Faz Favor, C. Paranhos	3	50

5.º Páreo — Às 16 horas — 1.500 metros — Cr$ 60.000,00.

		Quilos	
1—1	R. do Nordeste, M. Silva	10	58
2	Exp. do Sul, A. G. Silva	4	58
2—3	Balsno, F. G. Silva	8	54
4	Calabrês, J. Portilho	1	58
3—5	Ichane, A. Marcal	3	58
6	Hirstal, A. Brito	5	54
7	Obdro, R. Urbina	7	58
4—8	Buevant, J. Graça	6	58
9	Breville, L. Diaz	2	58
"	Pilarim, J. Tinoco	9	58

6.º Páreo — Às 16,30 horas — 1.200 metros — Cr$ 50.000,00 — (Betting).

		Quilos	
1—1	Orchita, M. Silva	1	58
2	Asia, A. Nascimento	6	54
3	Zoófilo, U. Cunha	9	52
2—4	Bântu, I. Souza	12	56
5	Ma Pomme, H. Cunha	5	54
6	Dux, I. Benitez	3	60
3—7	B. Amargo, H. Akyoski	4	56
8	Sans Gene, A. Marcal	13	58
9	Labelle, Js. Baffica	7	58
4—10	Dark Boy, F. G. Silva	2	9
11	Garra, J. Silva	1	54
12	Picuhy, R. Urbina	10	52
"	Sundew, C. Dias	8	54

7.º Páreo — Às 17 horas — 1.600 metros — Cr$ 55.000,00 — (Betting).

		Quilos	
1—1	Le Rouge, A. Marcal	2	53
"	Bom Dia, J. Portilho	3	58
"	Oviedo, J. Carlindo	6	60
2	Harial, M. Henrique	16	56
3	Tunuyan, A. Portilho	4	56
2—4	King Sport, L. Diaz	7	56
5	Cunhambebe, M. Silva	10	56
6	Galope, C. Dias	9	58
7	Ornamento, Não Corre	19	54
"	Disvípulo, Não Corre	20	53
4—8	Sol, V. Meirelles	5	60
9	Haralem, Não Corre	1	56
"	Discípulo, Não Corre	20	54
11	Quindim, F. Vianna	11	54
"	El Amigo, Não Corre	12	52
4—12	Hope Boy, H. Lima	15	60
13	Quimbar, I. Amaral	13	60
14	Mark Clark, H. Vasc.	14	56
15	Don Juan, A. G. Silva	18	58
"	El Moro, I. Sousa	6	54

8.º Páreo — Às 17,30 horas — 1.300 metros — Cr$ 55.000,00 — (Bettings).

		Quilos	
1—1	Kisher, L. Diaz	11	56
2	High Master, N. Corre	9	58
2—3	Bomarsol, H. Cunha	8	58
4	Sagu, L. Rigoni	10	60
5	Des. Prince, G. Queiroz	3	56
3—6	Astro, J. Portilho	6	52
7	Florando, F. G. Silva	7	58
8	Outubro, R. G. Martins	4	52
4—9	Hilo Dento, M. Silva	5	60
10	Hermano, C. Dias	1	52
11	P. kim, F. Fernandes	2	60

Corrida de sábado

1.º Páreo — Às 14 horas — 1.500 metros — Cr$ 60.000,00.

		Quilos	
1—1	TAVUA	7	56
2	GAIATA	6	56
2—3	MARITIMA	5	55
4	LORANGA	8	56
3—5	LUNIANA	4	56
6	EVIDENCIA	9	56
7	CANZONETA	10	56
4—8	JONWIS	1	56
9	CORBEILLE	2	56
10	IPONICA	3	56

(Corrida de quinta-feira — continuação)

2.º Páreo — Às 14,30 horas — 1.600 metros — Cr$ 70.000,00.

		Quilos	
1—1	ROCHEDO	3	56
2—2	CANOTIER	2	52
3	UMBUZEIRO	4	52
3—4	DICK	1	52
5	SEAMASTER	6	52
4—6	IBANEZ	5	52
7	RELATORIO	7	52

3.º Páreo — Às 15 horas — 1.600 metros — Cr$ 75.000,00.

		Quilos	
1—1	ROSE REINE	1	55
2—2	TAPERA	2	55
3	CATUANA	3	55
3—4	BRITISH FLAG	7	55
5	IAÔ	5	55
4—6	OUQUIA	6	55
7	SORELLA	4	55

4.º Páreo — Às 15,30 horas — 1.400 metros — Cr$ 55.000,00 — (grama).

		Quilos	
1—1	SUAVE	4	56
2	DIABLITA	10	52
2—3	SAIRA	2	54
4	LUFADA	3	50
3—5	TIA PALMIRA	5	54
6	ORCHITA	7	50
7	DORES DO CAMPO	9	54
4—8	DESCAIDA	6	50
9	HULHA BRANCA	8	54
"	RENDEIRA	1	52

5.º Páreo — Às 16 horas — 2.000 metros — Cr$ 100.000,00 — (grama) — CRIADORES NACIONAIS.

		Quilos	
1—1	MANO A MANO	2	59
2	GARIBALDI	8	54
2—3	ZEZINHO	5	59
4	DARIUS	10	57
3—5	COLAR	7	57
6	GUANANDI	3	57
4—	PROSPERSON	6	57
8	LOVE AFFAIR	4	57
"	MISTER BAGE'	9	57

6.º Páreo — Às 16,30 horas — 1.600 metros — Cr$ 70.000,00 — (Betting).

		Quilos	
1—1	ELZA	1	56
2	UE'	6	56
2—3	MARTYNIA	9	56
4	COLIGAÇÃO	10	56
3—5	SARAVA'	5	56
6	TOSCANA	2	56
7	STAR LIGHT	4	56
4—8	JEREBA	7	56
9	FRONTEIRA	3	56
10	ANNA D'AUSTRIA	8	55

7.º Páreo — Às 17 horas — 1.600 metros — Cr$ 75.000,00 — (Betting).

		Quilos	
1—1	PALMAR	7	55
2	PARBLEU	5	51
3	LIBERAL	9	55
2—4	NOBIO	8	55
5	JEAN CLAUDE	11	55
"	GARRAFÃO	12	55
3—6	ENSUENO	3	55
7	UBIRAJARA	13	55
8	TURBILHÃO	14	55
9	PROSPERSON	6	55
4—10	LAMIRE'	1	53
1	CLAMART	2	53
12	VITO	4	51
13	CÓSMICO	10	55

8.º Páreo — Às 17,30 horas — 1.600 metros — Cr$ 70.000,00 — (Betting).

		Quilos	
1—1	PARNAHYBA	3	56
2	ANFORTAS	11	56
2—3	JIRAU	1	56
4	IGOR	9	56
5	JEBEIL	2	56
3—6	BOULEVARD D'OR	10	56
7	UMIRI	7	56
8	UARU	4	56
4—9	BEIRUTH	5	56
10	MAIS LINDO	6	56
11	GIGANTIC	8	56

Corrida de domingo

1.º Páreo — Às 14 horas — 1.000 metros — Cr$ 70.000,00.

		Quilos	
1—1	TIROTEIO	5	55
2	RICAÇO	7	55
2—3	JABOK	1	55
4	PENSTOCK	2	55
3—5	GUNA	8	55
6	GURITÃO	6	55
7	CIFRÃO	4	55
4—8	JONVISION	3	55
9	PINKY	10	55
10	GRAVE	9	55

2.º Páreo — Às 14,30 horas — 1.300 metros — Cr$ 80.000,00.

		Quilos	
1—1	EÇARUNA	7	58
2—2	ZARA	3	54
3	ITA DO NORTE	1	52
3—4	TROVA	5	52
5	HANNAH	2	54
4—6	CERRILHA	7	58
7	BOMARBEA	4	52

3.º Páreo — Às 15 horas — 1.200 metros — Cr$ 70.000,00.

		Quilos	
1—1	CAPRIOLA	6	55
2	GEREBAITA	5	55
2—3	TUNISIA	7	55
4	GAVETA	4	55
3—5	NUXIA	2	55
6	GENIOSA	3	55
7	GRATA	10	55
4—8	CERISE	[illegible]	[illegible]
9	VALENTIA	[illegible]	[illegible]
10	SEA MEW	[illegible]	[illegible]

4.º Páreo — Às 15,30 horas — 1.300 metros — Cr$ 55.000,00.

1—1 ABATEUR
2 HIGH RED
2—3 BICUDO
4 CONDOR
3—5 SAL AMARGO
6 DON FULANO
7 SEA PRINCE
4—8 FIREBOLT
10 RAMIREZ
11 CHIQUITO
" TARBUX

5.º Páreo — Às 16 horas — 1.600 metros — Cr$ 250.000,00 — GRANDE PRÊMIO REPÚBLICA DO PERU — (Encerramento) — (Clássico).

1—1 ROYAL GAME
2 TIRAFOGO
2—3 ELU
4 VENTO
5 ZEZINHO
1—1 NARCISO

6.º Páreo — Às 16,30 horas — 1.200 metros — Cr$ 70.000,00 — (Betting).

1—1 RIOT
2 KARTUM
2—3 PARBLEU
4 GALHOFEIRO
5 UGHY
3—6 TABAJAR
7 LINDA
8 PIPERMAN
4—10 GONÇA
11 MAESTRINI
" MY RAT

7.º Páreo — Às 17 horas — 1.800 metros — Cr$ 100.000,00 — (Betting) — HANDICAP ESPECIAL MISTO.

1—1 ODEON
2 SOURIRE
3 LA BALLERINA
2—4 TATE
5 NOBRE
3—6 NASSAU
7 ILE DE FRANCE
8 RUBI
4—9 HANNON
10 FASTENER
" RACY
" RIO NEGRO

8.º Páreo — Às 17,30 horas — 1.300 metros — Cr$ 60.000,00.

1—1 GANGES
2 RENOIR
2—3 VENTAROLA
4 CENTAURO
5 LEPANTO
3—6 RIGOLETO
7 ABATE
8 ARGENTINO
4—9 CIMBRONASSO
10 TIO LUIZ
11 LAYERAL
" MONTANERO

CRONÔMETRO

Vende-se um cronômetro suiço, de duas agulhas (sete rubis) completamente novo, ainda na embalagem original. Tratar com José Luís pelo telefone 26-6109, das 13.30 às 14.30 horas. — Preço: Cr$ 5 mil.

5 NOTÍCIAS

1 Na sexta carreira de domingo em São Paulo, o animal Cumplice foi desclassificado do segundo pôsto em favor do cavalo Ioc, por ter prejudicado em tôda reta final êste rival.

2 O Jockey Club de São Vicente transferiu para sexta-feira, a reunião de noturna de quarta-feira, dia de Natal. Por sua vez, a primeira reunião desta semana em Campinas, será terça-feira à tarde e não à noite.

3 O jóquei Francisco Irigoyen que não atuou domingo na Gávea, por ter ido à São Paulo onde conduziu alguns parelheiros, retornou ontem para esta Capital.

4 O treinador Francisco Pereira Scheneider não deu o compromisso de seu pupilo o animal Dourando para a sétima carreira de quinta-feira próxima.

5 Para a corrida de 5a.-feira próxima, já foram apresentados os seguintes "forfaits": Famine n. 5, Ornamento, Discípulo, Haralem e El Amigo no 7.º e High Master no último.

PROF RENATO SOUZA LOPES
Clínica Médica — Especialista
Aparelho digestivo
México 98 tel. 22-7227 às 16.30 hs

Tirafogo: 1600 metros em 100".4, "voando"

Na manhã de ontem, em pista de areia pesada, foram realizados os trabalhos dos parelheiros que deverão tomar parte nas próximas corridas do Hipódromo da Gávea.

O cavalo Tirafogo, pilotado pelo (freio) aprendiz Heros Lima, fêz um dos melhores trabalhos ao passar a milha em 100"2/5, com grande ação.

TRABALHOS

Eis a relação dos exercícios anotados pela reportagem:

GARGANTA, H. Akiyoski, 1200 em 79"1/5, 200 em 14".
SANAKAN, P. Labre, 1200 em 80", 200 em 14"2/5.
HANNAH, P. Labre, 1400 em .... 91"2/5, 200 em 14".
LA MOUSMÉ, P. Coelho e LELIA L. Diaz, 1200 em 79"3/5, 200 em 14"2/5.
COLAR, J. Tinoco, 2040 em .... 134"2/5, 200 em 14".
CANOTIER, L. Rigoni, 1600 em 105" IBANES, R. Filho, 1600 em 104"1/5, 200 em 14"2/5.
QUINAU, A. G. Silva, 1200 em 79" 200 em 15".
PROSPERSON, J. Portilho, 1900 em 128", 1600 em 104"3/5, 200 em 14"3/5.
GIGANTIC, H. Oliveira, 1600 em 105" 200 em 14"2/5.
NANDO, D. P. Silva, 1400 em .. 112"3/5, muito suave.
AJAX, M. Silva, 1200 em 80"2/5, 200 em 13"2/5.
CLOCHE D'OR, H. Lima, 1200 em 88" muito suave.
GUANANDI, I. Amaral, MISTER BAGÉ, G. Almeida, 2040 em .... 143"2/5, 1600 em 108"2/5, 200 em 13"2/5.
MILICO, J. Silva, 1300 em 91"2/5, 200 em 15".
LUFADA, G. Queiroz, 1200 em 85"1/5.
FAIRY TALE, U. Cunha, 1000 em 66".
JIRAU, L. E. Castro e UTA, M. Silva 1600 em 106" 200 em 14"2/5.
ERÔNICO, H. Lima, 1400 em 93" 200 em 14"2/5.
VASCO, M. Teixeira, 1200 em 83", 200 em 14"2/5.
SCOLLOPS, L. Rigoni, 1400 em 100"2/5 suave.
ENTRERRIANO, L. E. Castro, 1200 em 77", 200 em 14".
TIRAFOGO, H. Lima, 1600 em .. 100"2/5, 200 em 14"2/5.
KOROVIN, M. Silva e WAGNER H. Cunha, 1600 em 104"2/5, 200 em 14".
PALMAR, A. G. Silva, 1500 em 96"3/5.
MONTE POLAR, R. Martins, 1300 em 86"2/5, 200 em 14".
UMIRI, M. Alves, 1500 em 101", 200 em 14".
VIDA, M. Teixeira, 1200 em 80", 200 em 14".
ODEON, S. Mazalla, 1800 em .... 116"25, 1000 em 102", 200 em .. 13"2/5.
Oáh::Jt/75Be zAõe R RRRR
MABÚ, U. Cunha, 1500 em 97"2/5 200 em 14".
SAIRA, P. Tavares, 1400 em 97"2/5
BREZZA, M. Silva, 1200 em .... 80"3/5, 200 em 14".
EXPRESSO DO SUL, A. G. Silva, 1000 em 64".
ZARA, H. Vasconcelos, 1300 em 86"3/5, 200 em 15".
VAI VEM, M. Teixeira, 1000 em 68"2/5, 200 em 14".
ERBIO, M. Silva, 1600 em 105" 200 em 14".
GUARINTO, J. Ramos, 1400 em 94" 200 em 15".
VENETA, A. G. Silva, 1600 em .. 105"3/5, 200 em 14"2/5.
UBIJARA, U. Cunha, 1600 em .. 105" 200 em 14"2/5.
UMBUZEIRO, A. G. Silva, 1600 em 107"1/5, 200 em 14".
VALENTIA, O. Moura, 1200 em 77"2/5.
GEREMITA, A. Marcal, 1000 em 65"1/5, 200 em 13"3/5.

Siciliana volta em grande forma física

Siciliana reaparece firme e ostentando grande estado de treinamento. Esta minha pupila embora a turma esteja algo forte pode ser a vencedora do terceiro páreo de quinta-feira — declarou ontem durante os matinais o treinador Mariano Sales.

A defensora do «Stud» 20 de Janeiro produziu na manhã de sábado, em pista de areia leve, seu exercício para intervir neste compromisso na distância de 1.600 metros assinalando a marca de 105" cravados — continuou o preparador.

«INIMIGOS»

— Em minha opinião as maiores "inimigas" de minha pensionista na competição de quinta-feira serão as éguas Umbria e Mabu, que andam em grande forma. Umbria, na pista de areia, sempre derrotou Siciliana, gosta da distância e sua última exibição foi segundo, no final deverá ser das primeiras. Mabu volta a competir em turma fraca para seus recursos e a maior "rival" de Siciliana, visto que está ostentando excelente fase de "entraînement" e no final vai dar trabalho.

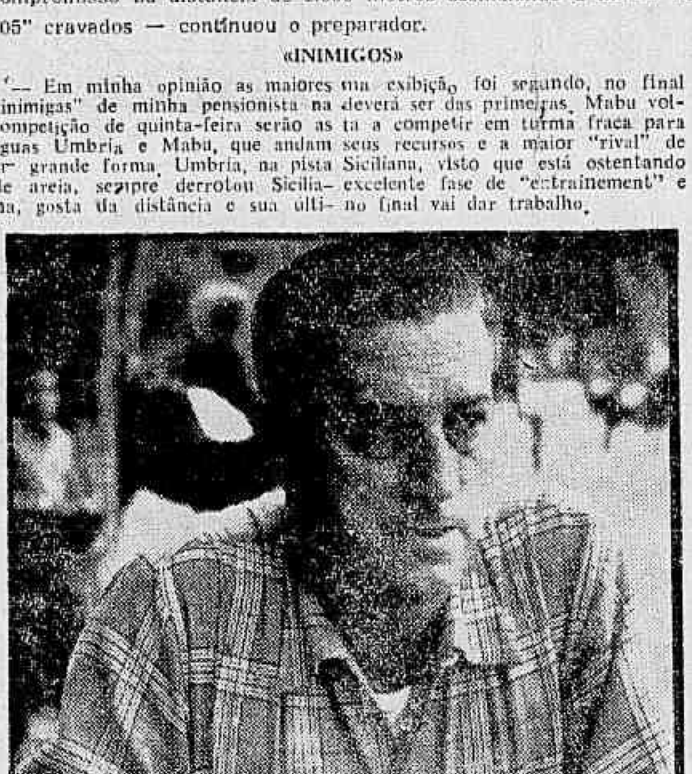

Mariano Salles — Siciliana pode surpreender no terceiro páreo de quinta-feira

Floreou a milha em 101"2/5, bem

A temporada clássica do Jockey Club Brasileiro, no ano de 1957, será encerrada no próximo domingo com a disputa do «Grande Prêmio República do Chile», na distância de 1.600 metros e cuja dotação é de Cr$ 250 mil.

Apenas cinco competidores deverão comparecer ao «Starting-gate» da milha: Royal Game, Tirafogo, Elu, Vento e Zèzinho.

ROYAL GAME E TIRAFOGO, BEM

O cavalo Tirafogo produziu um ótimo trabalho para o "República do Chile". O filho de Galeon trabalhou a distância do páreo em 100"2/5, com excelente desenvoltura, afrouxando nos últimos 200 metros, os quais foram percorridos em 14"2/5.

Royal Game, na semana passada, se exercitou na distância de 1.600 metros, trazendo para os relógios o bom tempo de 101"2/5, convém notar que o pupilo de Cornélio Ferreira não fôra exigido em parte alguma do percurso, daí o grande valor de seu trabalho. Royal Game e Tirafogo, ambos em boas condições de preparo, são bastante superiores aos seus adversários, apesar dêstes levarem boa margem de vantagem nos pesos que lhes foram atribuídos.

Cornélio Ferreira, preparador do recordista dos 1.000 e dos 1.600

CÊRCA EXTERNA

Oscar Varêda

Acabou vencendo mesmo o SINHÔ. Veio de volta numa reação valente tôda vida e foi engolir o «bife» que o MANO A MANO trazia mastigado desde os 400 metros. Potrinho bom está ali. Uma promessa segura para a próxima temporada. Será atração certinha.

O Stud Paula Machado disparou e com isto Ernani de Freitas garantiu sua vitória nas estatísticas. Pregou seis triunfos na frente e só perde agora se cair...

O negócio vinha de longe. VERBETE andou dando uns três «chega pra lá» no VILÃO e com isto venceu a competição. Veio o páreo seguinte e ANA D'AUSTRIA apanhou JALAPA na curva e levou lá fora. Na reta ficou no vai e vem, não deixando a competidora passar. No final JALAPA foi pra dentro e houve então a desclassificação.

A Comissão de Corridas deveria julgar também os prejuízos que a tordilha sofreu em todo o direito e não sòmente seu desvio de linha nos metros finais. Foram elas por elas, daí parecer a troca no marcador meio marota.

O sr. J. J. Seabra buscando na pista SINHÔ após a vitória: — Olha aqui, Rigoni, se você faz mais uma destas chegadas eu morro do coração. — E depois, num grupo de amigos: — Como é que a minha èguinha MÁ pode ter dado um filho como êste SINHÔ...

Bem que o sr. Valdir Alves estava com a razão quando declarou que SNOWFALL era coisa muito mais fina que BOOMERANG. Todo prejudicado, ainda foi lá e venceu bonito. Êste ganha outra, já já.

O registro é justo, pois a jaqueta é simpática e andava merecendo o que ocorreu. Duas do Stud Marinha nas últimas, MARINHA e CORVETA. Há muito isto não acontecia.

Mário Mendes foi suspenso quatro meses, por diversidade de performances da égua ZORAI. — Pensa bem nesta história, conterrâneo. Pensou? Pois é..., eu também não entendi nada.

Haroldo Barbosa mora ali em frente ao campo do Botafogo na Rua General Severiano. Domingo foi dia de barulho e não houve a necessária concentração para fazer o «Pangaré». Por isto não saiu ontem a seção do bom Haroldo... Ah! Vale dizer também que Barbosa nas horas vagas é torcedor do Fluminense..

Vamos parar por aqui. O grande espetáculo foi estragado. A lei antes de tudo. E o público ficará privado de assistir à tentativa de recorde do sr. Manoel Bezerra da Silva.

Não houve recompensa pela honestidade do rapaz. Ninguém levou em consideração seu retrospecto. Ninguém pensou no que ganharia o turfe esporte com a grande atração.

O público foi ludibriado. O turfe perdeu o que seria o maior espetáculo da temporada. O coração foi fraco e sucumbiu diante da lei. Fim melancólico de um ano de corridas.

O sr. Manoel Bezerra da Silva não poderá mais tentar sequer igualar o recorde de vitórias numa temporada. Emudeceu a sanfona nordestina no momento em que iria executar o baião da consagração.

Resta apenas exaltar a lei que foi cumprida. Está salva a pátria! Parabéns à Comissão de Corridas!!!

CONCURSOS E BETTINGS

Os Concursos e Bettings, anteontem patrocinados pelo Jockey Club Brasileiro, tiveram os seguintes resultados:

CONCURSO DE 6 PONTOS — 35 ganhadores — Rateio: Cr$ 1.813,00.

CONCURSO DE 7 PONTOS — 1 ganhador — Rateio: .... Cr$ 95.226,00.

BETTING SIMPLES — Combinação: 8 — 3 — 2 — 20 ganhadores — Rateio: Cr$ 2.461,00.

BETTING DUPLO — Combinação: 8-7 — 3-6 — 2-9 — 5 ganhadores — Rateio: Cr$ 54.278,00.

O Grillo das Frutas
NÃO EXPLORA O POVO
Trav. Belas Artes, 3:5

Reacionando, Sinhô derrotou Mano a Mano

O jôgo Botafogo x Fluminense, no qual o Glorioso sagrou-se o campeão da cidade, não impediu que o Hipódromo Brasileiro, na tarde de domingo último, apanhasse uma boa concorrência.

Disputava-se, então, a penúltima prova do calendário clássico do Jockey Club Brasileiro — o Prêmio «José Calmon» — reservado aos animais nacionais de três anos e mais idade, sem vitória em prova clássica e que foi ganha magistralmente pelo cavalo Sinhô. Dada a partida, o grande favorito Mano a Mano foi o primeiro a pular, mas pouco adiante deixou passar o Rio Negro, que imprimindo um «train» violento à carreira, abriu uns três corpos de luz. Mano a Mano deixou passar também Sinhô e Lamiré, ficando no quarto pôsto. No final da grande curva, o pilotado de Manoel Bezerra da Silva progrediu, ao mesmo tempo que Sinhô atacava o Rio Negro. No início da reta, Sinhô dominou o ponteiro, ao passo que Mano a Mano investia. Quando faltavam 350 metros para o término do prélio, Mano a Mano dominou o Sinhô, mas êste último, reacionando valentemente, conseguiu, cem metros antes do disco, voltar ao pôsto de honra, livrando sôbre o seu rival pescoço de vantagem.

1.º Páreo — 1.200 metros — Pista: G. L. — Prêmios: Cr$ 70.000,00 — Cr$ 21.000,00 — Cr$ 14.000,00 e Cr$ 10.500,00

1.º	Corveta — M. Silva	55	40.849	22,00	12	8.850	64,00
2.º	Chalama — H. Vasconcelos	55	38.867	24,00	13	10.311	55,00
3.º	Krigia — J. Ramos	55	21.180	43,00	13	27.747	20,00
4.º	Boutique — P. Fernandes	55	1.454	626,00	23	3.330	170,00
5.º	Desdemonde — M. Henrique	55	12.456	73,00	24	8.142	69,00
					33	536	1.054,00
					34	12.144	47,00

Não correram: Vedeta e Bal Masqué — Diferenças: vários corpos e 1 corpo — Tempo: 74" — Vencedor: (6) 22,00 — Dupla: (14) 20,00 — Placés: (6) 12,00 e (1) 12,00 — Movimento do páreo: Cr$ 2.144.000,00 — CORVETA — F. T. — R. G. do Sul — Por Mister e Canallada — Proprietário: Stud Marinha — Treinador: Geraldo Morgado — Criador: Edgar de Araujo Franco.

2.º Páreo — 1.300 metros — Pista: G. L. — Prêmios: Cr$ 70.000,00 — Cr$ 21.000,00 — Cr$ 14.000,00 e Cr$ 10.500,00

1.º	Ile de France — A. G. Silva	54	21.789	64,00	11	3.730	224,00
2.º	Ulo — M. Silva	53	56.393	25,00	12	5.977	140,00
3.º	Udo — H. Cunha	49	56.383	25,00	13	12.338	67,00
4.º	Malim — J. Portilho	52	21.181	66,00	14	23.874	35,00
5.º	Empire — L. Rigoni	56	22.354	62,00	23	6.403	130,00
6.º	Dick — M. Henrique	54	25.932	54,00	24	10.755	78,00
7.º	Winethou — S. Henrique	52	28.149	50,00	33	4.552	183,00
					34	28.358	29,00
					44	9.043	92,00

Não correu: Sinhô — Diferenças: Pescoço e 1/2 corpo — Tempo: 78'3/5 — Vencedor: 1) 64,00 — Dupla: (14) 35,00 — Placés: (1) 27,00 e (7) 14,00 — Movimento do páreo: Cr$ 3.198.700,00 — ILE DE FRANCE — M. C. — 4 anos — Por: Schah Rokh e Derby Queen — Proprietário: Gladston Santos — Treinador: Benedito Ribeiro — Criador: Antônio Alvaro Assunção.

3.º Páreo — 1.000 metros — Pista: G. L. — Prêmios: Cr$ 65.000,00 — Cr$ 19.500,00 — Cr$ 13.000,00 e Cr$ 9.750,00

1.º	Peter Pan — M. Silva	56	71.290	17,00	12	40.331	18,00
2.º	Pernambucano — R. Olsen	56	24.449	48,00	13	12.048	74,00
3.º	Jick — D. P. Silva	56	15.561	76,00	14	31.86[illegible]	28,00
4.º	Castel — J. Tinoco	56	7.161	165,00	22	4.242	210,00
5.º	Formigão — C. Dias	53	30.431	39,00	23	2.851	312,00
					24	9.316	96,00
					34	2.246	396,00

Não correram: Tero-Tero e Bolice — Diferenças: 4 corpos e 3 corpos — Tempo: 61" — Vencedor: (1) 17,00 — Dupla: (12) 18,00 — Placés: (1) 11,00 e (3) 16,00 — Movimento do páreo: Cr$ 2.972.100,00 — PETER PAN — M. A. — 4 anos — R. G. do Sul — Por: Winter Garden e Fontana — Proprietário: Carlos Bilbao Gama — Treinador: Fernando Schneider — Criador: Remonta do Exército.

4.º Páreo — 1.400 metros — Pista: G. L. — Prêmios: Cr$ 75.000,00 — Cr$ 22.500,00 — Cr$ 15.000,00 — Cr$ 11.250,00 e Cr$ 5.000,00

1.º	Talita — M. Silva	55	115.899	15,00	11	1.353	969,00
2.º	B. Flag — J. Portilho	55	9.345	181,00	12	24.075	54,00
3.º	Ouquia — F. G. Silva	53	868	1.948,00	13	19.191	68,00
4.º	Riba — A. G. Silva	55	5.105	331,00	14	95.220	14,00
5.º	Gaveta — A. Caceres	51	2.019	838,00	22	890	1.474,00
6.º	Sorella — J. Baffica	55	12.655	134,00	23	1.840	713,00
7.º	Gualisen — G. Almeida	55	60.694	28,00	24	8.620	157,00
8.º	Miss Grillo — L. Rigoni	56	60.694	28,00	33	352	3.726,00
9.º	Vigilia — J. Silva	55	6.125	276,00	34	6.107	215,00
					44	7.347	179,00

Não correu: Diadem — Diferenças: 4 corpos e 2 corpos — Tempo: 86"1/5 — Vencedor: 1) 15,00 — Dupla: (12) 54,00 — Placés: (1) 12,00 — (4) 31,00 e (2) 90,00 — Movimento do páreo: Cr$ 4.477.600,00 — TALITA — F. A., 3 anos — S. Paulo — Por: Heliaco e Onça — Proprietário: Stud: L. de Paula Machado — Treinador: Ernani de Freitas — Criador: Haras Expeditus e S. José.

5.º Páreo — 2.000 metros — Pista: G. L. — Prêmios: Cr$ 150.000,00 — Cr$ 45.000,00 — Cr$ 30.000,00 e Cr$ 15.000,00

1.º	Sinhô — L. Rigoni	57	36.337	44,00	11	3.631	157,00
2.º	Mano a Mano — M. Silva	53	140.508	11,00	13	15.754	43,00
3.º	Rio Negro — A. Cardoso	58	10.251	156,00	14	51.972	13,00
4.º	Gil Blás — J. Baffica	58	10.830	148,00	34	6.181	110,00
5.º	Lamiré — A. G. Silva	51	1.038	1.444,00	44	7.723	38,00
6.º	Condor — A. Barbosa	58	1.704	1.144,00			

Não correram: Umary, Bon Soir e Vilão — Diferenças: Paleta e 3 corpos — Tempo: 122" — Vencedor: (6) 44,00 — Dupla: (14) 13,00 — Placés: (6) 10,00 e (1) 10,00 — Movimento do páreo: Cr$ 3.349.400,00 — SINHÔ — M. C. — 4 anos — Paraná — Por: Bambino e Má — Proprietário: José Joaquim Seabra Neto — Treinador: Valdemar Costa — Criador: Fazenda Santa Angela.

6.º Páreo — 1.600 metros — Pista: G. L. — Prêmios: Cr$ 100.000,00 — Cr$ 30.000,00 — Cr$ 20.000,00 — Cr$ 15.000,00 e Cr$ 5.000,00

1.º	Racy — M. Henrique	54	25.008	66,00	11	4.848	236,00
2.º	Esmeralda — H. Vasconcelos	54	27.197	61,00	12	51.352	22,00
3.º	Venusta — L. Rigoni	59	81.708	20,00	13	7.778	147,00
4.º	Sinfonia — J. Tinoco	52	25.008	66,00	14	33.630	34,00
5.º	Treta — M. Silva	59	54.558	30,00	22	1.339	353,00
6.º	La Morocha — J. Silva	53	6.953	238,00	23	7.806	146,00
7.º	Myrsina — J. Portilho	52	6.176	267,00	24	24.456	47,00
8.º	Ormandie — A. G. Silva	51	2.621	630,00	33	720	1.586,00
9.º	Ialá Formosa — J. Baffica	50	3.317	498,00	34	4.458	256,00
10.º	Quitéria — F. G. Silva	50	3.317	498,00	44	7.268	157,00

Diferenças: 1 1/2 e 1 1/2 corpo — Tempo: 97"2/5 — Vencedor: (2) 66,00 — Dupla: (44) 157,00 — Placés: (8) 10,00 — (7) 23,00 e (1) 13,00 — Movimento do páreo: Cr$ 4.119.030,00 — RACY — F. A. — 5 anos — São Paulo — Por: High Sheriff e Guriri — Proprietário: Stud L. de Paula Machado — Treinador: Ernani de Freitas — Criador: Haras Expeditus e São José.

7.º Páreo — 1.400 metros — Pista: G. L. — Prêmios: Cr$ 70.000,00 — Cr$ 21.000,00 — Cr$ 14.000,00 — Cr$ 10.500,00 e Cr$ 5.000,00

1.º	Cidra — L. Rigoni	56	85.643	17,00	11	2.650	342,00
2.º	SElza — M. Silva	56	37.231	39,00	12	19.685	46,00
3.º	Star Light — H. Cunha	53	6.718	217,00	13	9.605	97,00
4.º	Toscana — J. Silva	56	7.038	207,00	14	3.724	244,00
5.º	Inágua — A. G. Silva	56	15.301	96,00	22	4.246	214,00
6.º	Jujuba — J. Graça	56	15.301	96,00	23	38.855	23,00
7.º	Ué — J. Baffica	56	4.451	328,00	24	19.464	47,00
8.º	Coligação — C. Dias	53	2.024	725,00	33	3.165	176,00
9.º	Saravá — M. Teixeira	56	22.285	65,00	34	9.844	92,00
10.º	Fôrça Cava — A. Nahid	56	22.285	65,00	44	1.186	776,00
11.º	Dicha Bueña — F. G. Silva	54	2.281	507,00			

Não correu: Chalúa — Diferenças: 2 corpos e 3 corpos — Tempo: 86" — Vencedor: (3) 17,00 — Dupla: (23) 23,00 — Placés: (3) 11,00 — (6) 14,00 e (8) 25,00 — Movimento do páreo: Cr$ 3.521.188,00 — CIDRA — F. C. — 4 anos — Rio de Janeiro — Por: Cadir e Oliza — Proprietário: Rubens Antunes Maciel — Treinador: Levi Ferreira — Criador: Osvaldo Aranha.

8.º Páreo — 1.400 metros — Pista: G. L. — Prêmios: Cr$ 70.000,00 — Cr$ 21.000,00 — Cr$ 14.000,00 — Cr$ 10.500,00 e Cr$ 5.000,00

1.º	Fogareiro — C. Dias	53	4.044	424,00	11	15.386	75,00
2.º	B. d'Or — L. Rigoni	56	15.168	115,00	12	23.223	49,00
3.º	Parnahyba — M. Silva	56	111.067	15,00	13	30.319	38,00
4.º	Circo — D. P. Silva	56	18.162	94,00	14	49.401	23,00
5.º	Botafogo — J. Ramos	56	3.200	536,00	22	1.153	997,00
6.º	Anfortas — A. Portilho	56	21.409	80,00	23	3.833	300,00
7.º	Jegeil — J. Graça	56	12.427	138,00	24	4.898	295,00
8.º	Clairon — F. G. Silva	54	7.077	242,00	33	2.562	112,00
9.º	Wisnitz — M. Henrique	56	9.224	712,00	34	10.286	112,00
10.º	Pernambuco — I. Sousa	52	2.409	712,00	44	4.434	259,00
11.º	Marraschino — I. Pinheiro	56	11.531	149,00			

Diferenças: 3 corpos e 2 corpos — Tempo: 86" — Vencedor: (2) 424,00 — Dupla: (13) 38,00 — Placés: (2) 46,00 — (9) 20,00 e (1) 11,00 — Movimento do páreo: Cr$ 4.233.800,00 — FOGAREIRO — M. C. — 4 anos — Minas Gerais — Por: Coromyth e Dahomé — Proprietário: Stud Olga — Treinador: João Attianesi — Criador: Remonta do Exército.

MOVIMENTO DE APOSTAS .... Cr$ 28.016.670,00
CONCURSOS .... Cr$ 861.360,00
TOTAL .... Cr$ 28.878.030,00

Bequinho suspenso por seis corridas

Por ter prejudicado os competidores, pilotando Jalapa, Snowfall e Ulo, o líder Manoel Bezerra da Silva foi suspenso até o dia 9 de janeiro do ano próximo.

As punições constantes da alinea correspondente às suspensões entrarão em vigor a partir do dia 27 do mês em curso.

RESOLUÇÕES

Eis as resoluções dos srs. Comissários de Corrida:

a) Notificação por indocilidade na partida: Violeta e Chalama (primeira notificação) e proibir de correr por trinta (30) dia a égua Pinheirana;

b) suspender, até 23 de abril de 1958, o tratador Mário Mendes, por infração da alinea "a" do artigo 44 do Código e de acôrdo com o parágrafo 3.º do citado artigo (não ter apresentado sua pensionista Zorai em boas condições de saúde e treinamento), no 7.º páreo da corrida do dia 7 do corrente mês;

c) suspender, por infração do artigo 169 do Código (prejudicar os competidores), os seguintes profissionais: até 9 de janeiro próximo, Manoel Silva (Jalapa — Snowfall — Ulo); até 4 de janeiro Manoel Henrique (Narriman); até 2 de janeiro, Antônio G. Silva (Riba), Jupiracy Graça (High Master), Antônio Nascimento (Asia); até 29 de dezembro corrente Francisco Duarte (Gerente), Josmary Baffica (Anna D'Austria), Sérgio Henrique (Winethou) e até 28 de dezembro Luís Rigoni (Cidra);

d) multar, por infração do artigo 170 do Código (desvio de linha) os seguintes profissionais: em Cr$ .. 1.000,00 Luís Rigoni (Camanducaia) Manoel Silva (Pinheirana), Antônio G. Silva (Ile de France) e Carlos Dias Fogareiro) e em Cr$ 600,00 José Portilho (Malim);

e) ordenar o pagamento dos prêmios das corridas de 12, 14 e 15 do corrente mês, bem como o 4.º prêmio do 1.º páreo da reunião do dia 7 de dezembro;

f) As punições constantes da alinea "c" da presente resolução, entrarão em vigor a partir do dia 27 do mês em curso.

ANORMALIDADES — Jet Beat foi acometido de hemorragia durante o percurso; Outubro foi alcançado na parte interna do curvilhão direito também durante o percurso, e Tiroteio após o páreo em que tomou parte, apresentou-se com ferimento no curvilhão direito, claudicando ligeiramente.

BINÓCULO

Vende-se excelente binóculo 7x50 em estado de novo, com um belo estôjo de couro, a preço de ocasião. Tratar com José Luís pelo telefone: 26-6109, das 13.30 às 14.30 horas.

UNIÃO DESTAS FÔRÇAS FÊZ O CAMPEÃO DE 1957

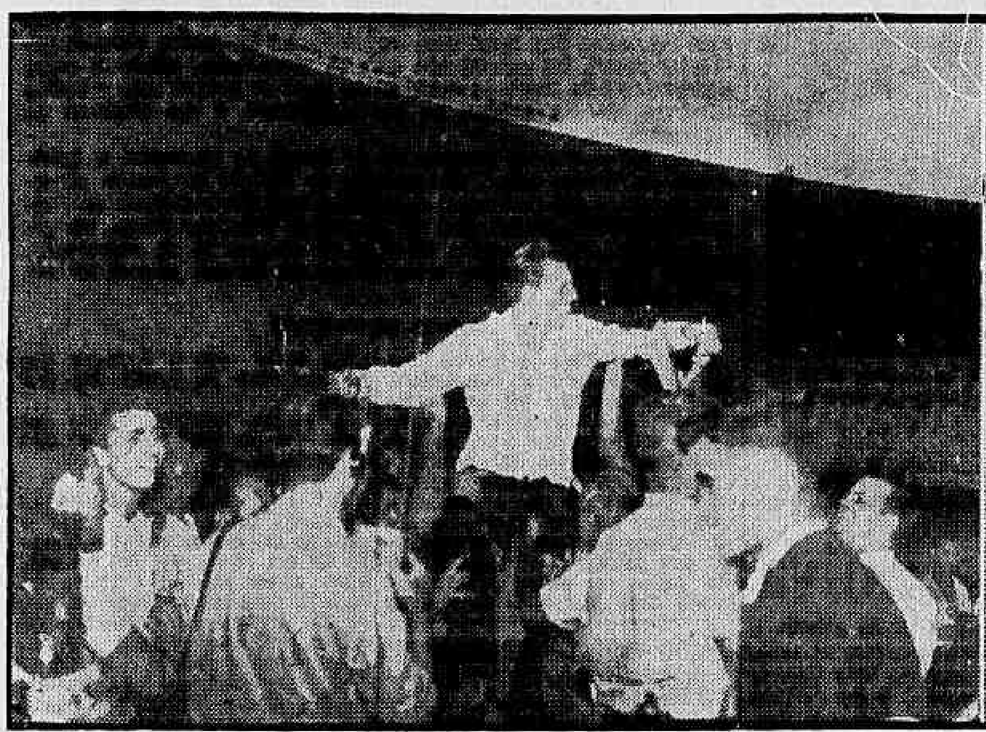

Nove anos de expectativa, de sofrimentos e de frustrações pela conquista de um título que insistia sempre em se colocar longe do alcance das mãos alvinegras, explodiram em entusiasmo, em vibração e delírio anteontem no Estádio do Maracanã, derramando-se pelas ruas da cidade e atingindo o seu ponto culminante na sede do clube que tem por símbolo uma estrêla solitária e que agora, como corolário de uma campanha positiva, obstinada no seu anseio de vitórias eleva-se à admiração de todos os verdadeiros desportistas do país como o campeão de 1957. O feito alvinegro, que sacode no momento uma torcida não muito habituada a comemorações de títulos oficiais do futebol, merece ser saudado com as melhores palavras, os sentimentos mais entusiásticos. Retratando alguns lances do sensacional feito alvinegro, das explosões de entusiasmo que precederam o término do jôgo com o Fluminense, as fotos que apresentamos falam uma linguagem mais eloquente, prescindem dos escritos mais laudatórios: no primeiro flagrante, João Saldanha, condutor da equipe ao sucesso, encontra a consagração nos braços dos delirantes torcedores do Botafogo; em seguida, a equipe que escreveu, vencendo o Flu por 6x2 e ganhando o título, uma das páginas mais vibrantes e emocionantes do Maracanã; e por último aquele foi o primeiro na história do "match", o combatido Paulinho, o construtor maior da goleada, quando se encaminhava resoluto para o arco tricolor, no lance que decretaria a segunda queda da cidadela de Castilho

ÚLTIMA RODADA:

Venceu o campeonato de 1957: o Botafogo

Depois de um desenrolar pleno de muita sensação, encerrou-se, no último domingo, de forma ainda mais sensacional, o Campeonato Carioca de Futebol de 1957, com um prélio em que o Botafogo conquistou o título máximo, derrotando de maneira inapelável, inesperada e fulminante o Fluminense, que vinha liderando a tabela isoladamente.

Além de vencer o Campeonato do corrente ano, num «match» que rendeu Cr$ 3.267.639,00, o Botafogo passou a ser o ataque mais positivo, a defesa menos vazada e o seu comandante, Paulinho, com os cinco (dos seis) tentos que marcou contra o Flu, tornou-se também o artilheiro-mor, somando 22 goals, enquanto Dida ficou na casa dos 26.

BOTAFOGO X FLUMINENSE

LOCAL: MARACANÃ

1.º TEMPO — Botafogo 3 a 0 (Paulinho, aos 4', 30' e 42').

FINAL: Botafogo, 6 a 2 (Escurinho, aos 7'; Paulinho aos 9'; Garrincha, aos 13'; Paulinho, aos 24', e Valdo aos 40').

JUIZ — Alberto da Gama Malcher

PRELIMINAR: (Juvenis) Fluminense 4 a 0

RENDA: Cr$ 3.277.639,00

Quadros: BOTAFOGO: Adalberto; Beto e Tomé; Pampolini, Servílio e Nilton Santos, Edson, Didi e Quarentinha.

FLUMINENSE: Castilho; Cacá e Pinheiro; Jair Santana, Clovis e Altair; Telê, Jair Francisco, Valdo Robson e Escurinho.

AME'RICA X VASCO

LOCAL: Maracanã

JUIZ — José Gomes Sobrinho

RENDA — Cr$ 171.641,00

1.º TEMPO — Empate 2x2 (gols de Sabará aos 9 minutos e Almir aos 38 minutos para o Vasco e Alarcon aos 29 e 37 minutos para o América).

FINAL — Vasco 4x3 (gols de João Carlos aos 5 minutos para o América e Rubens, penalti aos 8 minutos, e Almir aos 10 minutos para o Vasco).

QUADROS: VASCO — Carlos Alberto; Paulinho e Belini; E'cio, Orlando e Coronel; Sabará, Rubens, Wilson Moreira, Almir e Pinga.

AME'RICA — Pompéia; Rubens e Edson; Amaro, Romeiro e Hélio; Canário, Alarcon, Leônidas, João Carlos e Ferreira.

PRELIMINAR — (juvenis): América 3x1.

BONSUCESSO X OLARIA

LOCAL — Estádio do Bonsucesso, Rua Teixeira de Castro, sábado à tarde.

JUIZ — Cláudio Magalhães

QUADROS

BONSUCESSO: Barbosa; Valdemar, Gonçalo e Brandãozinho; Gilberto, e Eli; Jair, Nonó e Valter Prado, Delson e Nilo.

OLARIA — Valter; Joel, Renato e Valdir; Rico, e Wilson; Azarias, Bera, Cesar, Silvio e Chiquinho.

1.º TEMPO — Empate, 1x1 (gols de Cesar aos 20 minutos e de Delson aos 39 minutos).

(Conclui na pag. 7)

CADA TENTO — CR$ 3.000

Um banco mineiro, querendo premiar Paulinho (que é filho das Alterosas) pela sua excepcional atuação no prélio de domingo, contra o Fluminense, quando sò êle registrou 5 dos 6 tentos feitos contra as traves de Castilho, enviou-lhe um cheque no valor de Cr$ .... 15.000,00, que divididos em partes iguais significam Cr$ .... 3.000,00 por gol.

VITÓRIA DE ÉDER JOFRE NO TV-RIO-RING

Evidenciando notável preparo técnico, o estilista brasileiro Eder Jofre (paulista) venceu o espanhol Cristóbal Gavizans, por pontos (em dez "rounds"), numa excelente peleja realizada domingo à noite, no auditório da TV-Rio.

O lutador paulista não sofreu nenhum golpe forte no rosto, durante os 30 minutos de luta, graças a um trabalho defensivo perfeito, e tendo contundido a mão direita, no 5.º assalto, não conseguiu nocautear. Gavizans impressionou pela valentia, fibra e extraordinária resistência.

RESULTADOS

Eis os resultados da noitada

(Conclui na 7.ª página)

Pequenas NOTÍCIAS

O juiz Alberto da Gama Malcher — que arbitrou o jôgo — decisão do campeonato carioca, entre Botafogo e Fluminense — foi convidado para dirigir também o encontro decisivo do certame paulista, que reunirá domingo os clubes São Paulo e Corintians. Malcner condicionou a sua participação naquele jôgo ao recebimento por parte da FPF de 30 mil cruzeiros.

oOo

Levantando o campeonato carioca de 1957, o Botafogo fez jús também à posse da Taça Líder, que lhe será entregue pelo Fluminense no próximo dia 27, às 18 horas, em solenidade programada para a sede do clube alvinegro.

(Conclui na 7.ª pag.)

Nobre, Lizete e Pio-Americano venceram a prova 'D. Carioca'

Antônio José Nobre d'Almeida, aluno do Instituto Lafaiete, foi o vencedor (com o tempo de 37'59") da «I Prova de Natação DIARIO CARIOCA» que promovemos, na manhã de domingo, no percurso Praia do Flamengo-Praia da Urca, sagrando-se vencedora feminina a aluna do Colégio Pio-Americano, Lizete Alves Coelho (tempo 44'05") que na classificação geral obteve o 7.º lugar.

Coube ao Colégio Pio-Americano com 43 pontos sagrar-se vencedor coletivo e o Instituto Lafaiete foi o 2.º colocado, no cômputo geral, com 40 pontos, nessa travessia que promovemos com a colaboração da Federação Metropolitana de Natação e em combinação com a Emissora Continental, contando ainda com a cooperação da emprêsa Coca-Cola.

ESPETÁCULO MAGNIFICO

Desde cedo a Praia do Flamengo se apresentava com um aspecto diferente, graças ao numeroso público que compareceu para ver a largada dos nadadores, observando os preparativos dos competidores que compareceu para ver a largada dos nadadores, observando os preparativos dos competidores que esfregavam óleo e gordura no corpo para não sentir a água fria nessa travessia até a Urca.

Durante a chamada procedida ficou constatada a ausência de cêrca de 14 nadadores e 2 nadadoras. Às 10 horas foi dada a autorização de largada pelo árbitro geral, sr. João Havelange, tendo o sr. Hugo Mariz de Figueiredo, juiz da partida, dado o sinal para o início da prova, atirando-se nágua, a seguir, mais de três dezenas de competidores.

NOBRE À FRENTE

Com ligeiro "handicap" largaram as nadadoras Lizete Alves Coelho, Sabine Stelmann e Lúcia Maria Acioli, sendo que já nos primeiros 100 m o nadador Antônio José Nobre assumia a liderança da prova perseguido por Iolando Basilone e Celso Tavares. Logo à altura do Morro da Viuva, José Nobre levava vários corpos de vantagem e guiado pelo seu acompanhante, procurou entrar na Enseada de Botafogo para fugir ao canal e aproveitar a corrente que o lançaria sôbre a Praia da Urca. E assim, procurando nadar sempre no remanso feito pela baleeira de seu guia, visando tirar um pouco do impacto das ondas (apesar do estado do mar ser ideal para competição dessa natureza) já na metade do percurso tinha assegurada a vitória, pois Basilone estava a uns 200 ms atrás, enquanto as nadadoras vinham escoltadas por seus guias, lanchas e baleeiras dos juízes de percurso.

CHEGADA

A chegada de Antonio José Nobre na Praia da Urca foi autêntica apoteose, pois companheiros seus de Colégio e de clube (Vasco) assim como grande público receberam-no sob entusiásticos aplausos.

DESPORTIVIDADE

Com essa prova o DIARIO CARIOCA deu um grande passo trazendo os alunos de nossos colégios do Distrito Federal e de Niterói para as pugnas aquáticas. Essa primeira competição serviu de estimulo para prosseguirmos em empreendimentos dessa natureza, já que recebemos de todos os setores os incentivos. Por outro lado o sentido de desportividade com que se portaram os competidores foi de molde a apontá-los como grandes atletas.

OS PREMIOS

Dentro de breves dias daremos a conhecer a data e o local para a entrega dos prêmios aos competidores e Colégios. As três nadadoras — Lizete, Sabine e Lúcia Maria — serão agraciadas com prêmios extras, além daqueles a que fizeram jús, assim como também o vencedor da "I Prova de Natação DIARIO CARIOCA".

RECONHECIMENTO

Apressamo-nos em externar o nosso total reconhecimento a todos aquêles que cooperaram com a competição, sendo que entre aquêles que citaremos futuramente, apontamos o Serviço de Salvamento da Prefeitura, sob a direção do sr. Frederico Solon, à Policia Militar pelo policiamento eficiente, ao Hospital Sousa Aguiar, pela prestabilidade eficiente demonstrada, aos clubes Vasco da Gama, Natação e Regatas Santa Luzia e ao C. R. do Flamengo, sem os quais não poderia o nosso empreendimento encontrar o êxito que obteve.

RESULTADO-CLASSIFICAÇÃO

E' a seguinte a classificação geral da "I Prova de Natação DIARIO CARIOCA":

1.º lugar — Antônio José Nobre de Almeida (Inst. Lafaiete) — tempo 37'59";

2.º lugar — Iolando Basilone (Inst. Cileno) — tempo 41'14";

3.º lugar — Celso Tavares Guimarães (Pio Americano) — tempo 41'29" (não conta pontos);

4.º Silvio Queiroz Prado (Colégio Brasileiro de São Cristóvão) — Tempo 41'44";

5.º — Leonel Fernandes Filho (Colégio Pio Americano) — tempo 41'44";

6.º — Francisco Tavares Gabriel (Instituto Lafaiete) — Tempo 43'30";

7.º — Lizete Alves Coelho (Colégio Pio Americano) — Tempo 44'05";

8.º — Américo Moreira Ramos Filho (Colégio Frederico Ribeiro) — Tempo 46'25";

9.º — Antônio Luis dos Santos (Colégio Batista) — Tempo 47'47";

10.º — Ivan Silvio Padilha (Colégio Batista) — Tempo: 48'48";

11.º Ari Teixeira Pinto (Instituto Cileno) — Tempo 49'03";

12.º — Adario Ferreira de Matos Neto Ginásio Barão de Lucena) — Tempo 52'46";

(Conclui na 7.ª página)

NOBRE CONQUISTOU O TÍTULO

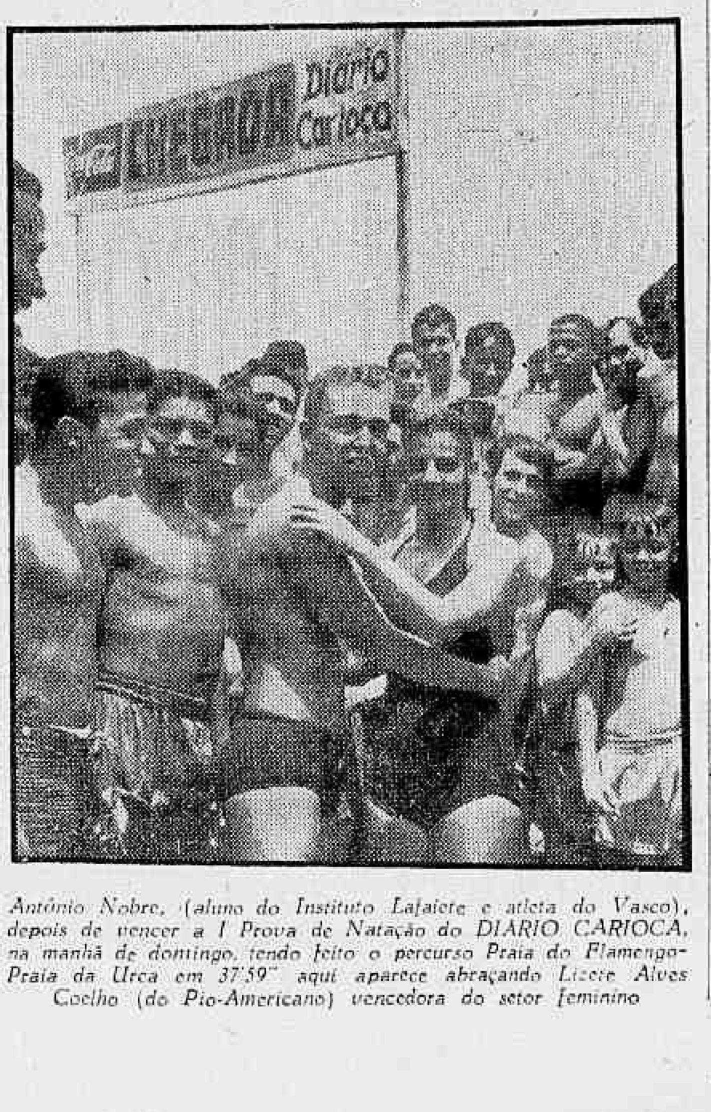

Antônio Nobre, (aluno do Instituto Lafaiete e atleta do Vasco), depois de vencer a I Prova de Natação do DIARIO CARIOCA, na manhã de domingo, tendo feito o percurso Praia do Flamengo-Praia da Urca em 37'59" aqui aparece abraçando Lizete Alves Coelho (do Pio-Americano) vencedora do setor feminino

FLUMINENSE — FICOU INVICTO: ASPIRANTES

Vencendo ao Botafogo, por 1x0, ontem, à noite, no estádio do Vasco, o Fluminense conquistou invicto o título da categoria de aspirantes, assegurado na penúltima rodada quando superaram ao Bangu. O primeiro tempo do confronto terminou empatado de 0 a 0.

Alecir, aos 5 minutos da etapa derradeira, fez o único tento do jôgo. Na preliminar, entre Portuguêsa e Madureira, registrou-se um empate de 2 a 2. A renda da noitada somou Cr$ 5.490,00.

OS CAMPEÕES

O time campeão ontem, formou assim: Vitor Gonzalez, Jair Marinho e Roberto; Antoninho,

(Conclui na 7.ª página)

Do Passo pede ficha limpa para Botafogo

Depois de transcorridos cêrca de doze meses da punição (repreensão) imposta ao Botafogo pela FMF em consequência de ter aceito jogar com o Honved (àquela altura interditado pela FIFA), resolveu o sr. Antônio do Passo, Presidente daquela entidade metropolitana, após a sensacional vitória do grêmio alvinegro frente ao Fluminense que lhe valeu o título de campeão de 57, solicitar ao CND o «completo apagamento» da pena.

Lamenta, agora — poderia tê-lo feito há bem mais tempo — o sr. Antônio do Passo «a pena que o amargo dever me impôs solicitar fôsse aplicada ao Botafogo», «que não deve se refletir na história altaneira, briosa e inteiriçada do glorioso clube». Parece que o grande feito do grêmio da Estréla Solitária fêz o sr. Do Passo despertar de prolongado letargo, já que só agora se apercebeu que aquela pena poderia embaçar o seu brilho de «amor à glória do desporto brasileiro».

O OFÍCIO

E' o seguinte o teor do ofício enviado, ontem, ao Presidente do CND pelo sr. Antônio do Passo: «Venho solicitar o alto amparo de V. Exa. junto aos demais ilustres membros do CND no sentido de que o respeitável órgão a que

(Conclui na pág. 7)

ESTUDANTES CARIOCAS DÃO "SHOW" DE EUGENIA

Este é um aspecto da sensacional largada para a prova de natação promovida, domingo passado pelo DIARIO CARIOCA, e da qual participaram, sòmente, estudantes cariocas que deram um belo "show" de eugenia, disciplina e alta desportividade, numa reafirmação da capacidade física, do destemor e da fibra pujante da nossa juventude estudantil

Bola PRA Frente — ARNO

Glória Madurinha e suave

Há qualquer coisa, não sei bem o que seja, mas há. Ontem, uma segunda-feira, andei pela cidade, subindo e descendo a Avenida Rio Branco, com a alma leve. Levezinha como alma de criança. Encontrei um amigo — Nilton Santos. Vocês o conhecem. Almoçamos juntos, ambos de faixa. Nelson Rodrigues tem razão: título de campeão é antes de mais nada um estado d'alma. No dia seguinte, tenha sido a vitória por goleada ou não, a gente se sente como menino que passou de ano no ginásio: absoluto. O otimismo renasce, ressurgem fôrças já dormidas. E' o caso de Lúcio Rangel, que vive a se queixar de velhice e que, anteontem à noite, reproduziu, com o maior realismo, todos os "goals" do Botafogo. Em pleno salão de um bar, Lúcio afastou mesas, cadeiras, balcões e mostrou a uma platéia numerosa como foi que Paulinho enfiou cinco. Reproduziu até o "goal" de bicicleta (também chamado "goal" de lambreta). Paulinho subiu, deu a tesoura no ar e selou a sorte do jôgo. Igualmente, Lúcio subiu, deu a tesoura no ar e se esborrachou no soalho duro do "Zepelin". Só não reproduziu o "goal" de Garrincha, que êste é inimitável. Mais que inimitável, é diabólico, impossível. Ninguém pode com êle. Depois do jôgo, Altair chorava no vestiário do Fluminense. Respeito suas lágrimas: não há quem possa com o Garrincha. O Fluminense não devia ter incumbido Altair de marcá-lo. Isto é castigo que Altair nunca fêz por merecer. Garrincha é impossível. E não é de hoje; desde criança êsse menino é um problema. Contam os compadres dos pais de Garrincha que sua mãe — sua própria mãe — se queixava: "êsse menino é de morte, não há quem possa com êle". Vem do berço. Razão tem o cronista Sandro Moreyra que já decidiu: "Filho meu não joga de médio-esquerdo, a não ser no time do Garrincha. Nem de médio-esquerdo, nem de ponta-direita". Concordo integralmente. Aliás, hoje e por muito tempo afora, concordarei com tudo.

Concordo com Benicio Ferreira Filho, que declarou a êste jornal que seu time, o Fluminense, iria a campo domingo exclusivamente para cumprir uma tarefa social. Sem dúvida, foi um exemplo de sociabilidade. Pena que o Botafogo não se tivesse portado à altura das nitenções triocolores. Foi impiedoso, o Botafogo, não soube interpretar o sentimento de fidalguia que levara a campo o Fluminense.

Consola-me a certeza de que o Benicio Ferreira Filho sabe quanto é grande a maldade humana neste vale de lágrimas. E saberá perdoar os desumanos e ingratos.

Desumanos e ingratos, sim, mas, não devemos nos esquecer, heróicos também. Heróicos e terríveis; terríveis e magníficos. Sim, Benicio, você pode nos achar incoerentes, paradoxais. Concordo com você (aliás, ando a concordar com tudo), mas insisto: magníficos. Nilton Santos, então, foi perfeito. Não errou uma só vez. Aliás, Nilton Santos não erra naquela simplicidade. E' perfeito. De tanto ser, Nilton Santos chega a não ser, coisa que até o desumaniza. Já Didi não é perfeito. Didi erra, mas quando acerta sai obra de gênio, lampejo, centelha. E de centelha em centelha, ia dando as bolas que Paulinho encaminhava a seu melhor e único destino.

Quando entrou em campo o time do Botafogo, uma taquicardia destrambelou muitos queria saber de nada. Queria era o título, ainda que para obtê-lo tivesse que pulverizar o adversário com uma goleada. Meteria três, quatro, cinco, até seis "goals" no nosso bom e correto Castilho, mas teria de sair dali campeão. Era essa a sua determinação. A bola era sua, o campo era seu, a oportunidade de glorificação era sua. Quando um time resolve perseguir a glória com tôdas as suas fôrças de alma e coração, noventa minutos é tempo de sobra. Bastam 45 minutos, bastam dois dribles de Garrincha e dois chutes de Paulinho; uma cabeçada de Tomé e um pique de Beto, ou de Edson. Quando uma camisa se incendeia pela vontade de triunfar, triunfa. Domingo, foi assim: a bola não era um instrumento de luta para o Botafogo — a bola era a própria glória que Pampolini chutava com a alma. Ninguém, domingo, tinha pés, mãos, corpo. O Botafogo era um todo de vontade, corações nesta cidade. Mas a emoção durou pouco. O Botafogo estava avassalador, terrível, épico. O Fluminense ainda tentou dividir, democràticamente, a bola. Mas o Botafogo não coragem, fervor. Não havia pròpriamente "goal", cada "goal" era apenas uma manifestação de vontade.

Cada "goal" era, apenas, um prolongamento de um estado d'alma.

Embora parecendo feroz, cruel, selvagem, o Botafogo foi um time sutil, festivo. Construiu seu caminho rumo à glória com a vontade dos fortes, com as fôrças de uma tradição irresistível. Seu time foi majestoso domingo porque se fêz numa escola onde a adversidade é uma lição, nunca uma maldição.

Êsses campeões que aí nasceram da humildade. Tomé, Beto, Adalberto, Paulinho, Quarentinha, Servílio, Nilton Santos, João Saldanha — todos êles passaram o ano inteiro vivendo com humildade. Beto sempre amou o Botafogo, passou a maior parte de sua carreira em outros clubes porque o seu não o queria. Quando, jogando pelo Flamengo, derrotava o Botafogo, êle, à noite, ia passear na calçada de General Severiano como um desafio, um protesto ostensivo e plantônico. João Sal[illegible]z-lhe justiça: deu-lhe um contrato e um lugar no time. Beto é hoje, um campeão. Talvez o campeão mais feliz dêste mundo. Sua camisa de campeão já está guardada em casa como símbolo de uma reconciliação e de uma conquista inesquecível.

O Botafogo desbravou o caminho da glória, com a dignidade de um campeão. Agora, é só desfrutá-la, madurinha e suave como um passe de Didi.

agora

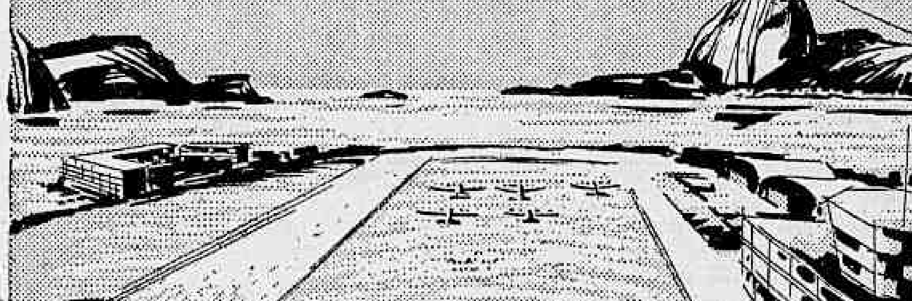

o nosso Convair está aterrissando no aeroporto SANTOS DUMONT,

uma vez que foi completada a nova pista, proporcionando-lhe o índice de segurança que sempre oferecemos para o seu confôrto.

Columbia

SERVIÇOS AÉREOS CRUZEIRO DO SUL

PROCURADOS EM MESQUITA OS COMPANHEIROS DE C. ALBERTO

SEIS DELEGADOS TRANSFERIDOS PELO GEN. KRUEL

O Chefe de Polícia em portaria ontem assinada, determinou as seguintes transferências: para o 4.º DP, o delegado Hermes Machado do 2.º DP; para o 12.º DP, o delegado Henrique de Melo Moraes do 3.º DP; para o 21.º DP, o delegado Mirabeau Uchôa do 4.º DP; para o 25.º DP, o delegado José da Rocha Nogueira do 12.º DP; para o 2.º DP o delegado Jorge Luís Pastor de Oliveira do 21.º DP e, finalmente para o 3.º DP, o delegado Edgar Pires de Sá do 25.º DP.

Todos os transferidos estiveram no gabinete do Chefe de Polícia, onde palestraram por horas com o general Amaury Kruel. Das transferências destaca-se a do delegado Mirabeau Uchôa, que foi o único da zona sul ou central para ser localizado no subúrbio.

NÃO ENTREGOU A TELEVISÃO QUE VENDERA

O funcionário público Antônio Soares de Sousa apresentou queixa, ontem, na Delegacia de Roubos e Falsificações contra Salvador Ferreira Seabra, que, dizendo-se médico e vendedor de aparelhos elétricos, recebeu do queixoso a importância de Cr$ 25 mil, pela venda de um aparelho de televisão, o qual não lhe entregou.

O acusado para dar a impressão de tratar-se de um negócio normal e honesto, mandou instalar na residência do queixoso a antena da televisão comprada, porém como o aparelho não era entregue, apesar de já se ter passado várias semanas, desde a compra, o funcionário público procurou Salvador, que se desfez em desculpas, prometendo a pronta entrega da mercadoria.

INQUERITO

O delegado Olavo de Campos Pinto, titular daquela especializada, após ouvir as acusações do queixoso, mandou fôsse aberto inquérito, tendo inclusive, em virtude de Salvador se encontrar desaparecido, ordenado a realização de iligências no sentido de localizá-lo e prendê-lo.

FURTO DE RÁDIO

Dizendo-se furtada num rádio de cabeceira por Osemar Marinho Carvalho, quando se encontrava internada no Hospital Sousa Aguiar, apresentou queixa, ontem, ao comissário de dia do 10.º DP, Adelma Resende de Castro, mulher do condutor da Light Antônio Batista de Castro. Segundo a queixosa, o furto ocorreu no dia 20. O comissário Cícero Brasileiro de Melo registrou a ocorrência e determinou que Osemar fosse chamado para prestar declarações.

ASSASSINADO

Na foto, Eimar Hoff encontrado morto, há um mês, em seu apartamento. Seu compatriota Rumar Wiig será apontado como o assassino

COMISSÁRIO INDICIARÁ RUNAR WIIG

Baseado nas provas que obteve (tôdas circunstanciais), o comissário Cicero Martins Fontes, do 2º DP, inidiciará, hoje ou quinta-feira, Rumar Wiig como o assassino do engenheiro norueguês Eimar Hoff. Entre as provas contra Wiig se destacam a sua viagem precipitada para a Noruega, o extremo nervosismo demonstrado no dia posterior ao crime, sua presença no «Maxim's Bar» e o conhecimento demonstrado, na Noruega, de uma capa manchada de sangue, quando a polícia nada tinha anunciado.

Conforme foi noticiado, na noite do dia 26 de novembro foi encontrado em seu apartamento, assassinado com um golpe de um garrafão de gin na cabeça, o norueguês Eimar Hoff e com o corpo todo perfurado com uma chave de fenda. Para a Polícia as únicas pistas existentes foram duas taças com gin, um broche barato e uma ponta de cigarro «Liberty».

IMPRESSÕES DIFERENTES

Depois de anotadas as provas circunstanciais contra Wiig, o comissário Cicero veio a saber que as impressões digitais colhidas no apartamento do morto não eram do principal suspeito; passou a acusá-lo como cúmplice ou co-autor no assassinato, pois não pode compreender como sendo inocente, o norueguês fugisse precipitadamente. Não pôde, porém, o comissário determinar quem seria o outro, ou outra, participante do crime.

TIMBAUBA DA SILVA
ADVOGADO — Criminal e perícias. Diàriamente das 12 às 14 horas. TELEFONE: 48-3579

Mais de uma pessoa no crime de H. Vari

A Polícia Técnica vem desenvolvendo intensas diligências no sentido de prender Jorge e Antônio, citados por Carlos Alberto de Almeida, como seus companheiros na última ceia do comerciante italiano Hugo Vari, na noite de sexta-feira, sendo estas diligências realizadas simultâneamente no 2.º Distrito Policial e em Mesquita (Est. do Rio) por investigadores sob a orientação do detective Nils Kaufmann.

Vem ganhando corpo na Polícia Técnica, a sugestão do elevado Silvio Terra, de que a vítima fôra estrangulada por mais de uma pessoa, levando-se em conta a quantidade de sangue encontrada no blusão do morto e num paletó que estava dentro do armário. As peças estão no Instituto de Criminalística a fim de ser determinado o tipo sanguíneo das manchas.

POUCO FERIDO

A suposição do delegado Silvio Terra, que continua acreditando que Carlos Alberto matou Hugo Vari, auxiliado por dois companheiros, se baseia no fato de ser muito pequeno o ferimento na garganta do criminoso confesso, para manchar as duas peças de roupa da maneira em que elas se encontram.

A mordida no dedo médio da mão esquerda de Carlos Alberto não poderia ter sangrado, de vez que o assassinado não possuía dentes de baixo e o ferimento na unha parece mais ter sido produzido por pressão da extremidade contra o sabugo.

DÚVIDAS: EXAME

A doméstica Conceição Fernandes Aguilar, vai ser submetida a um exame de sanidade mental pelas contradições apresentadas nos seus últimos depoimentos, sendo de se notar a insistência com que a cozinheira acusa a Mauro Herbert, ao mesmo tempo em que nega ter visto Carlos Alberto, apesar dos detalhes revelados pelo criminoso de que a encontrou quando esta deixava o apartamento levando sua filha pela mão.

As diligências prosseguem, principalmente em Mesquita, onde a polícia procura o motorista que serviu a Carlos Alberto e a seu irmão de criação, Nilo Antônio de Moura.

MARCINEIRO ATROPELADO

Quando atravessava ontem, em sua motocicleta a Avenida dos Democratas, o marcineiro Eduardo Ferreira foi colhido pelo ônibus chapa 8.27.65 DF, pertencente à Emprêsa de Viação Paredense (cujo motorista fugiu), sofrendo em consequência, esmagamento da perna esquerda e várias escoriações pelo corpo.

Removido para o Hospital Getúlio Vargas a vítima veio a falecer, quando lhe eram dados os primeiros socorros. As autoridades do 20.º DP compareceram ao local e registraram a ocorrência.

BRIGA EM FAMÍLIA

Aos socos, pontapés e bebencadas, quatro membros de uma família terminaram, ontem, a disputa sôbre quem ficaria com a empregada de um dêles. Presos por Armando Ferreira, são êles Nicolau Ossale, Elias José Diab, José Abdelmani Diab, Abdelmani Jorge Diab os quais ficaram feridos Nicolau e Abdelmani. No 10.º D. P. ignora-se a explicar o motivo da briga e recusaram serem fotografados.

Invasão do 4o. DP; inquérito pronto

Pelo delegado Fernando Bastos Ribeiro, foram enviados, ontem, à Justiça, os autos do inquérito instaurado para apurar o assalto ao 4.º Distrito Policial, por soldados da Aeronáutica na madrugada de 19 de novembro último e do qual sairam feridos o guarda-civil Paulo Moura e o subinspetor da Guarda, Pedro João.

Em seu relatório o relegado Bastos Ribeiro indiciou o sargento Heitor Leite Ferreira, como autor material e intelectual do atentado, incurso nos artigos 129, 163 inciso 3.º do Código Penal e a Nelito Alves Marcillo, coautor, como incurso no art. 14 da Lei 1.802, de 5-1-33, além de outras sanções do Código Penal.

OUTROS INDICIADOS

Como autores de lesões corporais, foram indicidados os soldados Milton Lanzonne e Pontilo José Gonçalves.

Por dano (artigo 163) e rixa (127) foram enquadrados os soldados Sebastião Alves Resende, Geraldo Arno, Ceribaldo A. Filho, Juraci Brito Freire, José Gentil Gontijo, Ari Sardelas, Dil Antonio Coelho Tomé, Miguel Ribeiro Freitas, Sebastião Pereira Araujo, Enio Marques Ferrari, Leôncio Gomes, Valter Cardoso Silva, Manuel Santos, Hemberto Lopes Machado, João Batista Filho, Vanderlei Peres e Antonio Bastos Macêdo. Conforme foi noticiado, os soldados já foram expulsos das fileiras da FAB.

ASSASSINO E VÍTIMA

Na foto, o barbeiro Ivan Pereira do Prado, que assassinou Iêda do Vale Monteiro, também na foto, durante as festas de casamento da filha de Iêda

Na festa de casamento matou a mãe da noiva

Numa festa de casamento que se prolongava desde sábado, o barbeiro Ivan Pereira do Prado, um débil mental, penetrou, na tarde de domingo, inesperadamente na varanda da casa da Rua Genesio de Barros, 97, e, brandindo um facão, trespassou o peito de Iêda do Vale Monteiro, mãe da moço que se casara, ferindo ainda Fernando do Vale Monteiro, de 17 anos, filho de Iêda.

A casa onde se realizava a festa era do coronel Creso Borges Jorge Monteiro, ex-Chefe de Polícia do Acre, cunhado da vítima, que a abrigava, assim como seus nove filhos. O barbeiro, após sua ação criminosa rapidíssimo, abandonando no local sua arma, fugiu para a rua, lutando com populares e parentes da vítima, indo deter-se muito adiante, onde cansado, esperou deitado pela Rádiopatrulha.

MANIA DE PERSEGUIÇÃO

Muito doente, portador de úlcera duodenal, submetido já a várias operações, o assassino é também desequilibrado mental, tendo-se arraigado em seu cérebro que a família do coronel Creso movia-lhe campanha de difamação a respeito de sua condição de homem.

O OBJETIVO

O assassino, não dizendo coisa com coisa, ora afirma que pretendia eliminar tôda a família, ora que só visava à morte do coronel Creso Monteiro.

Embora se sentisse muito enfraquecido na tarde do crime, o barbeiro ao passar em frente a casa do coronel, achou propício o momento para a eliminação do coronel e da família, já que os viu reunidos na varanda.

PRIMEIRO BOMBARDEIRO QUÍMICO DOS E.U.A.

WASHINGTON, 23 (FP-DC) — A aviação americana encomendou oficialmente o seu primeiro "bombardeiro químico" — o "W. S. 110-A" — que ultrapassará a velocidade de 3.200 quilômetros por hora.

Ele será construído pela "North American Aviation". Trata-se de um aparelho estratégico de longo raio de ação que ultrapassará a velocidade de 3.200 km.-hora e será de tipo inteiramente novo.

MOTORISTA IRRESPONSÁVEL

Na tarde de domingo, na esquina da Av. Wenceslau Braz com Avenida Pasteur, o lotação chapa n. 47-107, dirigido pelo motorista Jesus de Sousa Rangel, aplicou violenta fechada no lotação n. 50-765 (Praça 15-Leblon), quase provocando grave desastre, que só foi evitado graças à perícia do motorista dêste último lotação. O motorista irresponsável, advertido por um comissário de polícia que viajava no segundo lotação, ao chegarem à Esplanada do Castelo, pretendeu desafiar o comissário que lhe pedira a carteira e lhe anotara o nome e o prontuário, mas não acabou sendo prêso.

PRISÕES EM CHIPRE

NICOSIA, 23 (FP-DC) — Cinquenta e dois cipriotas detidos pelas autoridades foram libertados hoje, de acôrdo com a promessa, recentemente feita, em discurso radiodifundido, pelo novo Governador de Chypre, sir Hugh Foot. Essa medida eleva a 100 o número de detidos libertados por motivo das festas de Natal. Os sinos das igrejas de Nicósia repicaram hoje de manhã para anunciar a libertação daquêles 52 cipriotas.

SÃO JOSÉ DOS CAMPOS — CAMPOS DE JORDÃO —

Ônibus diários e diretos para São José dos Campos e dando ligações com Campos de Jordão. Admire o progresso de São José e goze as delícias de Campos de Jordão.

Informações e venda de passagens — Estação Rodoviária — Praça Mauá — (balcão da administração: Tel. 23-3414). Em São José dos Campos — Bar Santa Helena — Rua 15 de Novembro, 112 — Tel.: 442. Aceitam-se encomendas e alugamos ônibus especiais.

Cachoeira Paulista: assassinado o padre

Após imobilizado pelos assaltantes, que pensavam encontrar em seu poder o dinheiro arrecadado para o Natal dos Pobres, o padre José Francisco Von Astzingen, conhecido em Cachoeira Paulista por "Padre Juca", foi assassinado com 11 punhaladas, sendo o corpo encontrado pelo sacristão caído numa poça de sangue com a batina enrolada sôbre a cabeça, ao ser estranhada a sua ausência no confessionário.

Ao ser aberto no cartório do 1.º Ofício de Cachoeira o testamento do "Padre Juca", um instante de emoção inesperada arrancou lágrimas aos presentes: o escrivão José Pôrto Gomes, encarregado da leitura, prorrompeu em soluços às primeiras linhas, em que o padre velhinho (contava 66 anos de idade e 25 de sacerdócio), dividia com os 14 irmãos vivos os objetos de uso pessoal levados pelos assaltantes.

CINCO SUSPEITOS

Cinco suspeitos já foram presos pela Polícia de Cachoeira Paulista, devendo ter suas impressões dactiloscópicas registradas e confrontadas com as que foram encontradas no local. O criminoso ou criminosos agiram na suposição de que o sacerdote guardasse no seu quarto o dinheiro que arrecadara para o Natal dos pobres. Efetivamente, um dia antes do crime (dia 20) o padre José Francisco depositara num banco todo o dinheiro que se destinava ao Natal dos pobres.

A polícia também deteve integrantes do circo "Fukgor" que se encontra na cidade.

GRITOS

A irmã Godiiina, do Internato da Santa Casa, declarou à polícia que ouviu dois gritos e o ruído de um côrpo que cái ao solo. Mas, supôs que se tratasse do vigário, monsenhor Palmério, que de vez em quando, acometido de crises cardíacas, gritava por socorro. Chegou mesmo a ir até os seus aposentos e, pela janela, viu o vigário a dormir, não dando portanto, maior importância ao fato.

RÁDIO MOSCOU TRANSMITIU A MENSAGEM DO PAPA

LONDRES, 23 (UP-DC) — A rádio de Moscou transmitiu hoje sem comentários, trechos da mensagem de Natal do Papa Pio XII, exortindo ao desarmamento e a paz.

A emissora deu a conhecer um despacho da agência Tass no qual diz que "em sua mensagem o Papa referiu-se ao problema da paz e da segurança internacional". Termina dizendo o breve despacho: "Assinalou a corrida armamentista entre as Nações e disse que todos os governantes estão obrigados a impedir a guerra, mediante a adoção de contrôles adequados. Disse que a paz é tão boa, tão preciosa que todos os esforços devem ser envidados em sua defesa".

VAGAS NA ESCOLA AMARO CAVALCANTI

De 2 a 21 de janeiro próximo, estarão abertas na Escola Amaro Cavalcanti, no Largo do Machado, as inscrições para o concurso de habilitação à primeira série dos Cursos de Ciências Econômicas Contábeis e Atuariais.

Foram fixadas 90 vagas sendo 50 para o Curso de Ciências Econômicas, 20 para o de Ciências Contábeis, e 20 para o de Atuariais.

INSCRIÇÕES À ESCOLA FLUMINENSE DE ENGENHARIA

O Diretor da Escola Fluminense de Engenharia baixou edital abrindo as inscrições no período de 2 a 20 de janeiro próximo, no horário de 12 às 17 horas, para matrícula no curso de habilitação naquela Escola situada na Rua Passo da Pátria 156, em Niterói.

DISCURSO DE NASSER

PORT SAID, 23 (UP-DC) — O presidente Gamal Abdel Nasser revelou hoje, que seu Govêrno descobriu recentemente uma conspiração do "imperialismo" para derrubá-lo.

Nasser disse que, depois do fracasso da invasão anglo-franco-israelita do ano passado, o "imperialismo" não desesperou, e que "a Grã-Bretanha, em particular começou a procurar traidores", que lhe servissem de cúmplices.

INQUÉRITO CARTEIRAS VAI SER CONCLUÍDO

As autoridades da Delegacia de Roubos e Falsificações prosseguiram, ontem, nas investigações sôbre o inquérito da falsificação de carteiras profissionais de habilitação, que se originou em Curitiba e continuou em São Paulo, terminando no Rio, onde foi distribuída grande quantidade de carteiras falsas entre senhoras da nossa sociedade, comerciantes, industriais e responsáveis por algumas escolas de motoristas.

O escrivão Durval, daquela especializada, à frente das investigações, está tentando localizar, há algum tempo, as seguintes pessoas, cujos depoimentos concluirão o inquérito: Alvaro Pizarro Gonçalves, Adalberto Santos Cardoso, Osvaldo Ferreira da Silva Freitas, Sebastião Alexandre de Oliveira, Sebastião Dias, Alfredo de Almeida Duarte, Georgina Rodrigues Figueiredo, José de Oliveira Neves, João Dias, Geronso João do Nascimento, José Amado e Delírio José de Brito.

EXAME GRAFOTÉCNICO

No processo, que já se compõe de cinco volumes, com mais de mil páginas, estão implicadas, ainda, outras pessoas, cujos nomes têm sido mantido em sigilo. Uma vez concluído, será enviado ao Instituto de Criminalística, para exame grafotécnico das carteiras apreendidas e, em seguida, à Justiça.

SEBASTIÃO CESPRES MARTINS
MISSA 30.º DIA

MARIA ROTTA MARTINS convida seus parentes e amigos para a missa de 30.º dia da morte de seu espôso, a realizar-se hoje às 9,30 hs. na Catedral Metropolitana.

OURO... coisa pura, de excelente qualidade; aquilo que tem valor garantido. (do Dicionário)

TV Emerson 2158

LINHA de OURO

o mais fino que se pode comprar... e custa menos!

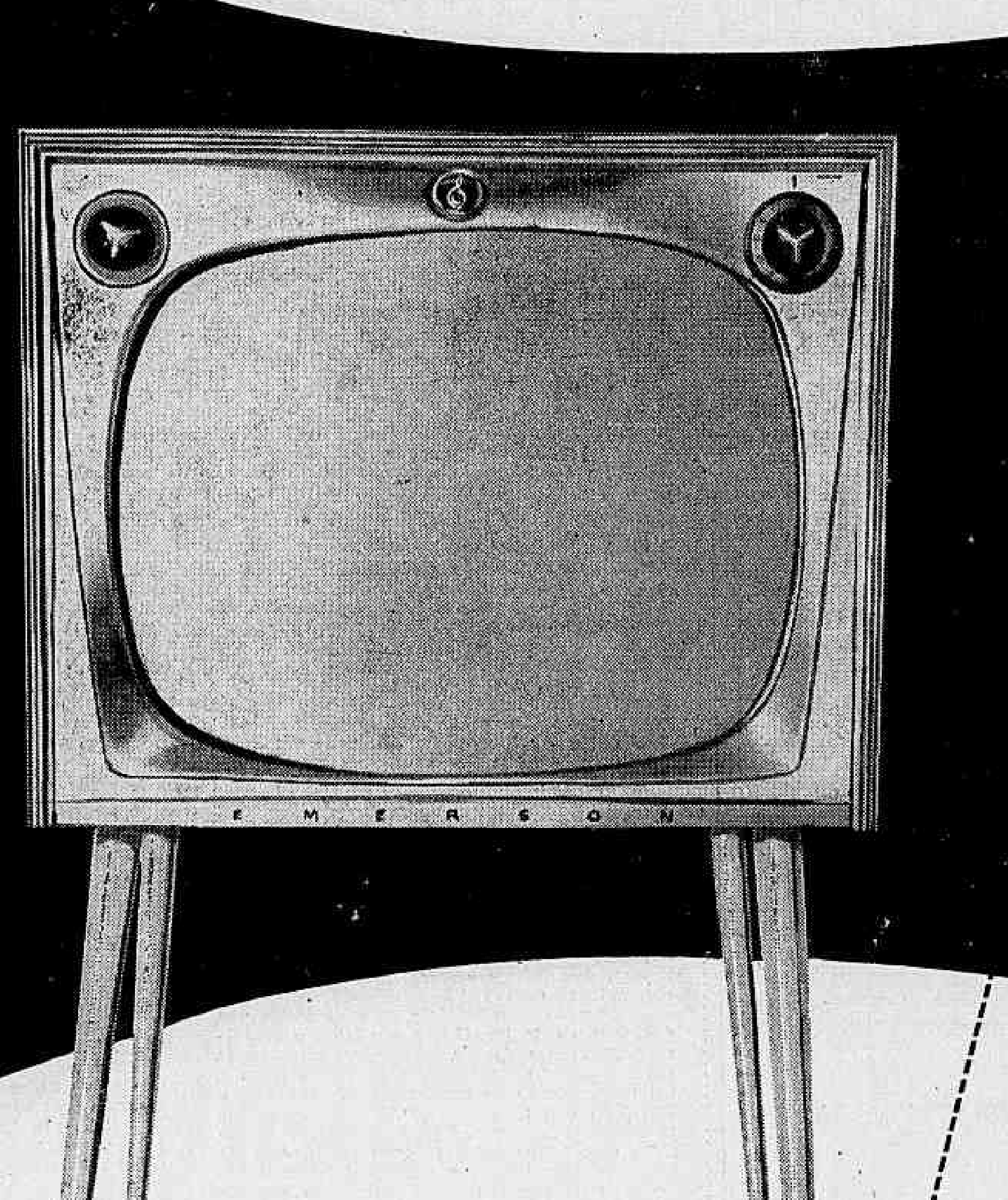

• Recepção pura • Qualidade excelente • Valor permanente

★ Maior alcance ★ Maior sensibilidade ★ Som de alta fidelidade ★ Sistema sonoro sem estática ★ Maior seleção, livre de interferências

novo

• Nova tela aluminizada • Vidro de segurança curvo e amoldado, removível para limpeza • Estabilizador de imagem • Focalizador automático • Amplificador de alta precisão • Chassis "Dyna Power" aperfeiçoado • Fixação de imagem independente das variações de fôrça

tubo de ângulo mais amplo "SUPER 90"

O único que não acusa saliência na parte trazeira do aparelho, permitindo melhor harmonização no ambiente e evitando a necessidade de cuidados especiais ao encostar o aparelho junto à parede.

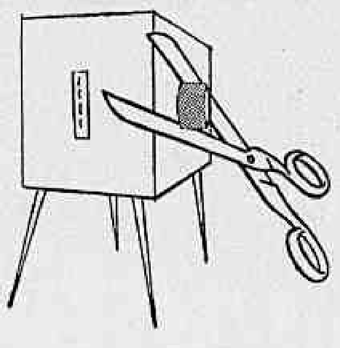

Caixa de fórmica, côres modernas, tipo consolete

Juntamente com o seu novo TV, grátis uma assinatura anual de TV Programa, cortesia de seu revendedor Emerson

Nas melhores casas do ramo

Emerson Television and Radio

sempre na frente

LLOYD BRASILEIRO Patrimônio Nacional

Escritório Central: Rua do Rosário 2/22
Tel. 23-1771
Passagens: Avenida Rio Branco 44/46
Tel. 43-1247

NORTE

CMTE. CAPELA (Paquete) VG. 3 — Ida
Sairá a 4 de janeiro, às 15 horas para: Ilhéus e Salvador.
Receberá cargas nas Docas, de 26-12 a 2 de janeiro.

D. PEDRO II (Paquete) VG 17 — Ida
Sairá a 7 de janeiro, às 10 horas para: Salvador e Recife.
NOTA: Pedimos o comparecimento na Seção de Passagens, para adquirirem seus bilhetes os portadores das inscrições:
Salvador: 703 a 730
Recife: 1692 a 1770
Os demais interessados, inscritos ou não, poderão comparecer a partir do dia 30 para preenchimento das vagas eventuais.

RIO TOCANTINS (Cargueiro) VG.
Sairá para: Fortaleza — São Luís e Belém.

SUL

JANGADEIRO (Cargueiro) VG. 136 — Volta
Sairá para: Santos — Rio Grande — Pelotas e Pôrto Alegre.

AVISO
Qualquer alteração na data de saída dos navios, será publicada neste mesmo local.

EUROPA
SAÍDAS DO RIO

NORDPOL
Sairá a 28 do corrente, para: Vitória — Barra de Ilhéus — Salvador — Recife — Cabedelo — São Vicente — Havre — Londres — Antuérpia — Roterdam — Bremen e Hamburgo.

LOIDE ARGENTINA
Sairá a 8 de janeiro, para: Vitória — Barra de Ilhéus — — Salvador — Recife — Cabedelo — São Vicente — Casablanca — Barcelona — Marselha — Nápoles e Gênova.

AMÉRICA DO NORTE
SAÍDAS DO RIO

LOIDE NICARAGUA
Sairá a 26 do corrente para: Vitória e Nova Orleans.

LOIDE HAITI
Sairá a 27 do corrente para: Barra de Ilhéus — Salvador Trinidad e Nova Iorque.

AMÉRICA DO NORTE
SAÍDAS DE SANTOS

LOIDE NICARAGUA
Sairá a 25 do corrente para: Rio — Vitória e Nova Orleans.

LOIDE HAITI
Sairá a 26 do corrente para: Rio — Barra de Ilhéus — Salvador — Trinidad e Nova Iorque.

IPASE

– Que é o IPASE?
– Como funciona?
– Quais os benefícios que concede aos funcionários e suas famílias?

Estas e muitas outras perguntas estão respondidas nos folhetos que o IPASE está distribuindo, GRATUITAMENTE, aos funcionários públicos.

Para obtê-los procure o Serviço de Publicidade do IPASE, à Rua Pedro Lessa, 36 – 13.º andar – Das 12 às 18 horas.

PROTEJAM
suas madeiras contra a Podridão e o Cupim pelo

permittindo o emprego das madeiras brancas, tornando-as tão duraveis quanto as melhores de lei

Av. Rio Branco, 25, 10.º
Tel. 23-5952

CAIXA POSTAL, 79
Telegr.: «MONUMENTO»
RIO DE JANEIRO

CASA HILPERT S.A.
RIO DE JANEIRO

SINDICATO NACIONAL DOS OFICIAIS DE MAQUINAS DA MARINHA MERCANTE

ASSEMBLÉIA GERAL EXTRAORDINÁRIA

De ordem do sr. Presidente, ficam convocados os associados dêste Sindicato, para a Assembléia Geral Extraordinária a ser realizada na próxima sexta-feira, dia 27, às 17 e 18 horas, respectivamente em 1.ª e 2.ª convocações, a fim de serem tratados os seguintes assuntos:

I — Leitura, discussão e aprovação da Ata da Assembléia anteroir;
II — Posição da Classe em face do não atendimento das Autoridades e Armadores no cumprimento de Leis, Decretos, Acordos, Portarias e Circulares.

Saudações
ANTONIO RODRIGUES DA SILVA
Secretário

GUERRA

5.805 homens prestam juramento à Bandeira

Os conscritos do Grupamento de Unidades-Escola, incorporados durante o ano de 1957, num total de 5.805 homens, prestaram compromisso à Bandeira, no dia 20 do corrente, em solenidade realizada no Estádio do Regimento-Escola de Infantaria, dirigida pelo comandante do Grupamento, o general José Teófilo de Arruda.

Após a cerimônia do juramento, seguiram-se o canto do Hino Nacional, leitura do boletim alusivo à data, desfile em continência à Bandeira e, finalmente, o desfile de todo o Grupamento de Unidades-Escola, em continência às autoridades presentes.

NATAL NOS ESTABELECIMENTOS DO EXÉRCITO

No Departamento de Produção e Obras, haverá, hoje, às 10 horas, distribuição de brinquedos aos filhos dos oficiais e funcionários, presidindo a festividade o general Mendes de Morais, com os membros do seu gabinete. Na Fábrica de Bonsucesso haverá também, às 11 horas de hoje, distribuição de brindes aos seus operários, constando ainda, do programa das comemorações do Natal, a apresentação de um "show".

DIA DO MINISTRO

O ministro Henrique Lott recebeu, ontem, em demorada conferência, o ex-ministro João Cleofas, da UDN de Pernambuco. Foram, ainda recebidos, pelo Ministro da Guerra, o general Verbeck, da Missão Militar Americana, que lhe foi apresentar cumprimentos de boas festas; o almirante Paulo Mário e Governador do Piauí general Gaioso e Almendra, os generais Humberto Pradel, Teles, Montinho da Costa, Eudoro Barcelos de Morais, Nicanor Guimarães de Souza, José Bina Machado e uma comissão de oficiais que foi agradecer ao ministro Lott o seu comparecimento à solenidade de formatura na Escola Superior de Guerra.

NA BIBLIOTECA MILITAR

A Biblioteca General Lôbo Viana auxiliar da Biblioteca do Exército, promoverá hoje, às 9 horas, uma distribuição de presentes e livros às crianças residentes no conjunto da Praia Vermelha, na Praça General Tibúrcio, 83 b'oco C.

ANIVERSÁRIO DO CHEFE DO DPG

Pelo transcurso da data natalícia do general Zacharias de Assunção, Chefe do Departamento de Produção e Geral, a oficialidade dêsse órgão prestou-lhe uma homenagem no dia 19 último, tendo, na oportunidade saudado o aniversariante o coronel João Saraiva.

Diretoria do Pessoal

O Boletim Interno n. 289 de ontem, transcreveu a seguinte Movimentação dos Oficiais das Armas e dos Serviços:

MARINHA

Escola de Marinha Mercante: admissão

Estarão abertas, na Escola de Marinha Mercante do Rio de Janeiro, de 2 a 15 de janeiro próximo, as inscrições para o concurso de admissão aos cursos fundamentais para 2.º pilôto, 3.º maquinista-motorista, 3.º comissário e de adaptação naval de radiotelegrafista, devendo os interessados, para maiores esclarecimentos, dirigir-se à sede da Escola (Rua do Rosário, 2/22), das 9,30 às 16,20 horas, diàriamente.

As inscrições para o exame de admissão à Escola Técnico-Profissional do Arsenal de Marinha do Rio de Janeiro estarão abertas, entre 2 e 31 do próximo mês, das 9 às 15 horas, diàriamente, exceto aos sábados, no andar térreo do edifício 49 (ponto misto), no Arsenal de Marinha, Ilha das Cobras, onde os candidatos poderão obter melhores informações.

ATOS DO MINISTRO

O ministro Alves Câmara assinou os seguintes atos: designando o capitão-de-corveta Jorge Tavares para assistente do Comandante do 1.º Distrito Naval; promovendo na situação de reformado, à graduação de 2.º sargento, o 3.º sargento Miguel Fernandes de Azevedo; expulsando do serviço da Armada os marinheiros Evilázio dos Santos, Heraldo Bispo de Santana Gomes e Mauro Paixão da Silva.

APRESENTAÇÃO

Por diversos motivos, apresentaram-se, ontem, à Diretoria do Pessoal, o almirante Carlos Paraguassu de Sá e os comandantes Carlos Baltazar da Silveira, Valter Lopes Macedo da Costa Reis, Hernani Sampaio do Vale, Silvio de Araújo Santos, João Francisco Caldas Neto, José Cruz Guimarães Matos, José Roberto Cardoso, Maurício Henrique Bittencourt Carvalho e os tenentes José do Cabo Teixeira de Carvalho, Heitor Alves Barreira, Idair Ivan da Silveira Serpa, Luís Carlos Seixas Bacelar, José Augusto Martins, Manuel Armando da Silva e Waldeck de Miranda Mossa.

NO GABINETE

Foram recebidos, ontem, pelo ministro, o almirante Américo Jacques Mascarenhas da Silveira e os comandantes Antônio César de Andrade, Roberto Domingos Machado, Josué da Gama Figueira Lima, Hildegardo de Noronha Filho e Yaperi Tupinssu de Brito Gouto.

Pagamento do Impôsto Sindical
DOS
INSTALADORES ELÉTRICOS DE GÁS, HIDRÁULICOS E SANITÁRIOS

Em cumprimento ao disposto no art. 605, da "Consolidação das Leis do Trabalho", aprovada pelo Decreto-lei n.º 5.452, de 1.º de maio de 1943, o SINDICATO DA INDÚSTRIA DE INSTALAÇÕES ELÉTRICAS, GÁS, HIDRAULICAS E SANITARIAS DO RIO DE JANEIRO, avisa aos instaladores elétricos de gás, hidráulicos e sanitários, situados no Distrito Federal, que o prazo para pagamento do Impôsto Sindical, começará no início de janeiro próximo, indo até o término do referido mês.

As guias para ser recolhido êsse tributo ao Banco do Brasil, poderão os interessados obtê-las na Secretaria dêste Sindicato, na Av. Rio Branco, 138 — 11.º pavimento.

Depois de 31 de janeiro, o Impôsto Sindical da classe só poderá ser pago com multa.

Rio de Janeiro, 17 de dezembro de 1957

SINDICATO DA INDÚSTRIA DE INSTALAÇÕES ELÉTRICAS GÁS, HIDRÁULICAS E SANITÁRIAS DO RIO DE JANEIRO
MARIO MARTINS DIAS
Presidente

À SUA PRA 9 informa:

PROGRAMAÇÃO DE HOJE:

17,30 — Audição com Gravações Variadas; 17,45 — Variedades Musicais; 18,00 — Ave Maria do Sertão; 18,05 — Gravações Variadas; 18,25 — O Incrível Acontece; 18,00 — Batistas em Marcha; 18,30 — Audição com "Pereirinha"; 18,55 — Correspondente A-9; 19,00 — Esportes pela Sua PRA-9; 19,00 — A Voz do Brasil; 20,30 — Manchete Focaliza$; 20,2? — Variedades; 20,25 — Variedades; 20,30 — Levantamentos; 20,55 — São Coisas da Vida; 21,00 — Drama da Cidade Grande; 21,05 — Teatrinho 21; 21,30 — Me dá meu Boné; 2155 — A Cidade; 22,00 — Gravações Variadas; 22,30 — Comentário sôbre Estatismo e Livre Iniciativa; 22,35 — Mensagem Musical Cruzeiro do Sul; 22,40 — Panorama Político; 24,00 — O Mundo em Sua Casa; 0,30 — Música de Cillon; 1,00 — Programação da Madrugada.

BOAS FESTAS AO DIARIO

Recebemos e retribuímos os seguintes cumprimentos de Boas Festas e Feliz Ano Novo: Pan American Worlds Moste Expperienced Airline; Beatriz Costa; L. Esteves & Cia Ltda.; Standard Propaganda S/A.; Sindicato do Comércio Varejista de Móveis e Decorações do Rio de Janeiro; Clube dos Subtenentes e Sargentos do Exército; Sul América Capitalização S/A.; Valdemar Galvão Publicidade S/A.; The Western Telegraph Com. Ltda.; Paiva & Frazão; Federação Nacional dos Trabalhadores em Transportes Marítimos e Fluviais; Aguinaldo Moreira da Silva Lima; Cinefa; Centro Acadêmico Eduardo Lustosa; Eduardo Tapajós; Sindicato dos Salões de Barbeiros e de Cabeleireiros, Institutos de Beleza e Similares do Rio de Janeiro; Juarez de Paiva Brito; Hotel Florida Lisboa; Companhia Química Industrial de Laminados; Diretor Regional do SESI; Ventiladores e Refrigeração ZAULI S/A; Sindicato de Corretores de Seguros e de Capitalização do Rio de Janeiro; Associação Brasileira para o Desenvolvimento das Indústrias de Base; Hildebrando Martins Secretário Geral do Conselho Nacional de Estatística; Addressograph Multigraph do Brasil S/A.; Confederação Brasileira de Pugilismo; Unifranco FILM; e sra. Áurea Carvalhaes Pinheiro; Gráfica Vitória S/A.; Nilson Lopes; deputado José Pedroso.

BINÓCULO

Vende-se excelente binóculo 7x50, completamente novo, em ótimo estado, com belo estojo de couro. Tratar pelo telefone 26-6109, das 13,30 às 14,30 horas, com José Luís. Preço: Cr$ 7 mil.

INSTITUTO DE PREVIDÊNCIA E ASSISTÊNCIA DOS SERVIDORES DO ESTADO

DEPARTAMENTO DE APLICAÇÃO DE CAPITAL
Concorrência Administrativa
EDITAL N. 33/57
FORNECIMENTO DE FERRO EM VERGALHÃO PARA AS OBRAS DO IPASE EM BRASÍLIA

O Presidente da Comissão de Concorrências do Departamento de Aplicação de Capital do IPASE, criada pelas Instruções n. 41, de 2 de junho de 1956, faz público, para conhecimento dos interessados, que, conforme Edital n.º 32/57, publicado no "Diário Oficial" de 19 de dezembro do corrente ano, às fls. 28.467, será realizada Concorrência Administrativa às 14,00 horas do dia 26 de dezembro de 1957, para fornecimento de ferro em vergalhão para as obras do IPASE, em Brasília.

Rio de Janeiro, 20 de dezembro de 1957
COMISSÃO DE CONCORRÊNCIAS DO DC
HENRIQUE JOSE' PEDERNEIRAS LINNEMANN
Presidente da Comissão

A todos os seus AMIGOS
a Rádio
MAYRINK VEIGA
envia por intermédio de
Diario Carioca
os seus votos de
FELIZ NATAL

PEÇAM TECIDOS COM ACABAMENTO
LEVTRAT
"NÃO MANCHA" - "NÃO ENRUGA"
"FACIL DE LAVAR" "FACIL DE PASSAR"
É a novidade em tecidos de alta classe
MARCADO NA OURELA
América Fabril

À Companhia Comercial e Industrial Fiorencio

Apresenta aos seus Freguêses e Amigos
Votos de feliz Natal
Felicidades no decorrer do
Ano Novo

AERONÁUTICA

TRANSFERÊNCIA E PROMOÇÃO INSUBSISTENTES

Tendo em vista acórdão do Supremo Tribunal Federal, o Presidente da República assinou decreto tornando insubsistente o ato que promoveu e transferiu, para a reserva remunerada da Aeronáutica, o major-brigadeiro Antônio Appel Neto.

O ministro Corrêa de Melo recebeu, ontem, em seu gabinete, os adidos aeronáuticos às embaixadas dos países acreditados junto ao Govêrno brasileiro, que foram apresentar ao Ministro da Aeronáutica os cumprimentos de boas festas e votos de feliz ano novo.

AVISO AOS AVIADORES

A Diretoria de Rotas Aéreas presta à navegação aérea as seguintes informações: BARBACENA (MG) — Aeródromo impraticável; FOZ DO IGUAÇU (PR) — Rádiofarol prefixo FI, frequência de 410 quilociclos, Rádio Iguaçu, transmissão na frequência de 410 quilociclos e recepção nas frequências de 4220 e 5680 quilociclos e ZWFI, frequência de 5105 quilociclos, em transmissão e recepção inoperantes; FERNANDO DE NORONHA (FN) — Balizamento noturno, da pista, inoperante; CARROSCO (Montevidéu, Uruguai) — Pista 09/27 impraticável em virtude de obras.

ASSOCIAÇÃO DA GUARDA NOTURNA DO DISTRITO FEDERAL

Cumprimenta seus noventa e seis mil associados, augurando-lhes um Feliz Natal e um Próspero Ano Novo.

Cel. Antônio Marques de Amorim
Presidente da A.G.N.D.F.

Um NATAL Feliz e um NOVO ANO
repleto de venturas
são os sinceros votos de
CASAS GAIO MARTI S. A.
Matriz e Escritório Central
ACRE. 112
Filiais nos bairros:
IPANEMA, COPACABANA, LEME, BOTAFOGO E TIJUCA

DOENÇAS NERVOSAS E MENTAIS
DR. LUIZ FRAGA
Complexos — Insônias — Mêdo — Angústia — Peturbações Sexuais no homem e na mulher
Diàriamente, das 14 às 19 horas, à Rua Senador Dantas, 76, 4.º and.
Tels.: 42-3381 — 27-3680
Em Petrópolis: Aos sábados das 14 às 19 hs. Av. 15 de Novembro, 956

LICEU IMPÉRIO
CURSOS DE CORTE, COSTURA E INTERPRETAÇÃO
ACEITAM-SE ENCOMENDAS DE MOLDES
Ensina-se a confeccionar cintos retos e anatômicos em apenas 3 aulas
Largo de S. Francisco de Paula, 26 - 12.º - ap. 1.220
(Edifício Patriarca)
Informações: CONCHITA. Telefone: 27-7157

1957 1958
FERRAGENS LIMA, LTDA.
— sinceramente agradecida aos seus amigos, clientes e fornecedores — apresenta os seus votos de
BOAS FESTAS e FELIZ ANO NOVO
161 - Rua Buenos Aires - 161

1957 1958
TEIXEIRA BARBOSA E CIA. LTDA.
Cumprimentam os seus inúmeros amigos, fregueses e consumidores e agradecem a grande preferência dispensada aos seus afamados vinhos nacionais: TELEPHONE — LAVRÁDIO e MARAJÁ e aos portuguêses: ROMARIA — VERDASCO — ESTORIL E RIO DÃO, bem assim à polpa de tamarindo BANDEIRA, desejando-lhes um Feliz Natal e as maiores prosperidades no decorrer de 1958.
RUA DO LAVRÁDIO, 155 — TELEFONE 22-8020

A UNIÃO FABRIL EXPORTADORA S. A.
RUA MIGUEL COUTO, 121
Deseja a todos os seus amigos e clientes
um FELIZ NATAL e próspero 1958
SABÃO PORTUGUÊS E CRISTAL — CÊRA CRISTAL — PASTA CRISTAL — GORDURA DE CÔCO CRISTAL

Um número que é um presente de NATAL!
GRANDE HOTEL desta semana:
O Milagre da Missa do Galo
eletrizante história de amor vivido
SURPRÊSA DE NATAL — O AMOR NA TELEVISÃO — PRESENTE DE NATAL — O SAMBA HOMENAGEIA O "JAZZ" — NÃO É DIFÍCIL SER DESEMBARAÇADO — NASCEU U'A MAQUINA PARA ARRANJAR MARIDO — SÒMENTE ELA PODE DIZER AO PAPA: "SANTO PADRE, AGORA BASTA' — sensacional reportagem.
Poema de Natal — Astrologia — Romances em Fotodesenhos — Contos — Modas — Beleza Canções Famosas — Flagrantes do Mundo Inteiro — Humorismo — Passatempos etc.
GRANDE HOTEL — NAS BANCAS — Cr$ 8,00

REPÓRTER DO DC GANHA PRÊMIO

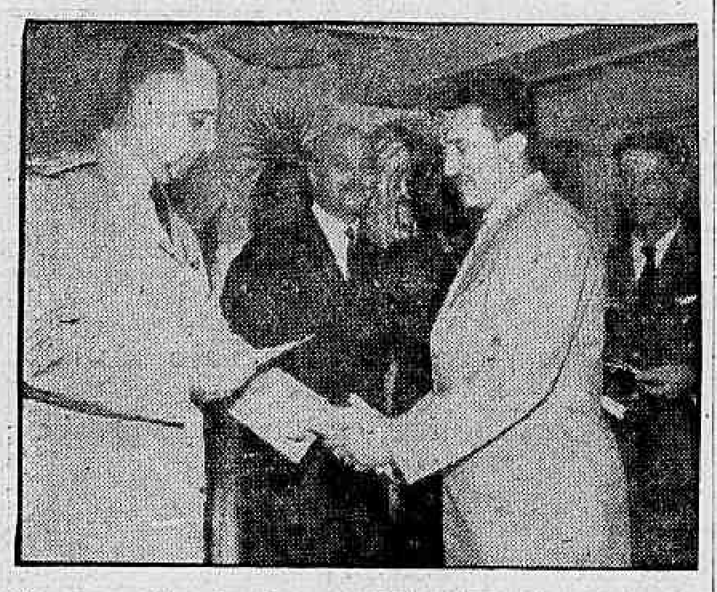

No concurso de reportagens, patrocinado pela comissão de festejos da "Semana da Asa" de 1957, o jornalista Humberto Setembrino, do D.C., colocou-se em terceiro lugar (prêmio: Cr$ 10 mil), com o trabalho "O coração de Santos Dumont", publicado em nossa edição de 20/10, e transcrito nos anais da Câmara Federal. — Na foto, o brigadeiro Reinaldo de Carvalho, no momento em que fazia a entrega do prêmio ao nosso companheiro

Redução no Impôsto Renda: assalariados

— Considero a reforma do Impôsto de Renda, que ora tramita na Câmara dos Deputados, como a mais importante dos últimos 15 anos — afirmou, ontem, à imprensa o Diretor Geral do Impôsto de Renda, sr. Noé Winkler, a respeito do substitutivo apresentado pelos deputados Drault Ernani e Dias Lins, na Comissão de Economia e Finanças.

Ressaltou o sr. Noé Winkler o empenho do Ministério da Fazenda para que seja reduzido o impôsto sôbre a renda dos assalariados e adotadas modificações no sistema de descontos na fonte que incluam as deduções antes só concedidas aos sujeitos a declarações, conforme a carta do ministro Alkmim ao deputado Leoberto Leal.

MÉDIA DE OPINIÕES

— O substitutivo apresentado — afirmou — é fruto de amadurecido estudo e quero aplaudir a iniciativa da convocação de assessores da indústria, comércio e agricultura, os quais, juntamente com os técnicos da Divisão de Impôsto de Renda, tiveram oportunidade de esclarecer os parlamentares sôbre todos os pontos de repercussão da reforma.

Salientou, em seguida, o relatório do deputado Drault Ernani, que assim pode ser resumido: 1) combate à fraude; 2) ampliação da área de incidência; 3) paralelismo entre medidas de caráter fiscal e de caráter econômico e 4) aperfeiçoamento do aparelho funcional de arrecadação e contrôle.

Se concretizada a reforma nos têrmos do substitutivo — disse o Diretor-Geral — poderá ser investigada a capacidade financeira do emprestador, com a medida prevista sôbre o poder de investigação que terá o fisco no caso de abatimento de juros. Não se repetirão casos como o do banqueiro Aceita, que abateram, em suas declarações para efeito de pagamento do impôsto de renda, os juros que teriam pago de um empréstimo simulado que lhes fizera um seu vigia pobre homem sem recursos que, por um passe de mágica, passou a capitalista financiando milhões com apenas o rendimento do salário mínimo. Outra importante é a que reduz o tabu do sigilo, pois facilita o intercâmbio de informações entre o fisco federal e estadual, acabando com a proteção ao sonegador.

Existem artigos no substitutivo — frizou o sr. Noé Winkler — de inestimável valia para o contrôle das declarações e outros que visam a eliminar a fraude, fortalecendo o poder de fiscalização mas não podem de imediato, ser traduzidos em cifras. Entre as inovações incluiu-se a que prevê a redução do impôsto complementar até mesmo para quem percebe mais de Cr$ 3 milhões anualmente com fundamento na desvalorização monetária. A queda arrecadação com uma tabela, será da ordem de Cr$ 2 milhões.

PRIORIDADE

Afirmou então o sr. Noé Winkler, que, na atual conjuntura, o máximo de sacrifício de renda da presente situação pode suportar está situada num campo muito restrito por isso tem preferência absoluta na diminuição dêsse sacrifício o cidadão que percebe renda fixa.

— Dentro dessa orientação — frisou — podemos admitir que está definitivamente assentada pelo Ministério da Fazenda a redução do impôsto e as modificações na cobrança que beneficiarão sensivelmente os empregados sujeitos ao regime de desconto na fonte.

DESCONTOS

A emenda do ministro Alkmim estabelece que o solteiro que percebe Cr$ 120 mil anuais passaram a pagar Cr$ 900 de impôsto complementar em lugar de Cr$ 2.400 como atualmente; o casado sem filhos que aufera Cr$ 180 mil anuais pagará Cr$ 1.500 em vez de Cr$ 3.200, ficando isento o casado com dois filhos que percebe aquela quantia.

O mais importante para o assalariado na emenda sugerida pelo ministro Alkmim, em carta dirigida ao deputado Leoberto Leal é a alteração no sistema de desconto na fonte. O empregado terá descontos de despesas com médico, pai, filho, mãe, seguro de vida, juros, de dívidas pessoais, tudo isso em bases fixas consideráveis.

PRESIDIÁRIOS CANTAM HOJE, COM ALICE RIBEIRO

Tendo como solista o soprano Alice Ribeiro, que acaba de regressar de uma "tournée" pela Europa, sendo essa a sua primeira aparição ao público brasileiro após sua volta ao Brasil, o Côro Orfeônico da Penitenciária do Distrito Federal dará um recital, hoje, às 21 horas, na TV-Tupi.

Com a participação de Alice Ribeiro será a primeira vez, em 12 anos, que o Côro Orfeônico da Penitenciária, terá uma cantora como solista.

NITERÓI: ATÉ 15 HORAS

O governador Miguel Couto Filho determinou o encerramento, hoje, às 15 horas, do expediente das repartições públicas do Estado do Rio.

Cadeia é grande e dá prejuízo: líder nazista

BERLIM, 23 — (UP-DC) — O ex-lugar tenente de Hitler, Rudolf Hess, condenado à prisão perpétua pelo Tribunal Aliado, depois da última guerra, deverá ser posto em liberdade ou transferido para um hospital de alienados, beneficiado pela conclusão de caráter econômico, que mostrou a inconsequência de continuar a manter-se a prisão de Spandau (setor britânico de Berlim), feita para 600 prisioneiros, para guardar Hess e dois outros nazistas.

Rudolf Hess — que os funcionários norte-americanos, franceses, britânicos e russos acham caro guardar — conta 63 anos, fala sòzinho e anda arrastando os pés, vestido no seu uniforme cinzento, sujo. Os dois companheiros de Hess são o líder da juventude hitlerista Baldur Von Schirach e o ex-Ministro de Munições, Albert Speer.

LOUCO OU SIMULADOR

As autoridades das quatro potências que administram a prisão de Spandau, repartindo as despesas com guardas, cozinheiros e serventes, não se encontram, no entanto, de acôrdo na maneira de resolver o problema, visto como, embora a maioria se incline a crer que Rudolf Hess enlouqueceu, há quem suponha que o ex-lugar-tenente de Hitler insiste numa simulação cujo objetivo é, exatamente, o de conseguir o indulto.

CONGRAÇAMENTO NO IBGE

Aproveitando o encerramento do ano, os funcionários do Departamento de Geografia e Estatística da Prefeitura promoveram uma festa de congraçamento, que teve caráter também comemorativo do segundo aniversário da atual administração daquele órgão técnico da municipalidade. Na ocasião foram homenageados o Presidente do IBGE, engenheiro Jurandir Pires Ferreira e o professor Flávio Faria, Diretor do Departamento. — Nas fotos, um aspecto da solenidade e (embaixo) o nosso confrade J. Romão da Silva saudando o Presidente do IBGE

Diario Carioca — O MÁXIMO DE JORNAL NO MÍNIMO DE ESPAÇO

Rio de Janeiro, têrça-feira, 24 de dezembro de 1957

Mestres: diretorias Ensino prejudicam

Comunicando a impossibilidade de efetuar-se, antes do Natal, o pagamento da suplementação (referente a 1957) dos salários dos professôres, o Ministro da Educação sr. Clóvis Salgado, respondeu ao pedido feito nesse sentido pelo Sindicato dos Professôres do Rio de Janeiro.

A solicitação dos professôres não pôde ser atendida, porque muitas das comissões regionais ainda não enviaram às respectivas Diretorias de Ensino, os processos sob sua jurisdição, esclareceu o sr. Clóvis Salgado.

TELEGRAMA

Dirigindo-se ao presidente do Sindicato dos Professôres do Rio de Janeiro, sr. José de Almeida Barreto, o ministro da Educação respondeu ao pedido nos seguintes têrmos:

"Em resposta seu telegrama, comunico-lhe impossibilidade efetuar-se pagamento da suplementação referentes a 1957, antes do Natal, visto que muitas das Comissões Regionais ainda não encaminharam às respectivas Diretorias de Ensino processos sob sua jurisdição. Atenciosas saudações".

O Sindicato dos Professôres do Rio de Janeiro, em vista das razões apresentadas pelo Ministro da Educação, dirigiu-lhe novo apêlo, desta vez no sentido de que autorize, imediatamente, o pagamento da suplementação relativa, apenas ao 1.º semestre de 1957. Alega aquêle órgão não ser justo que tôda uma grande classe seja prejudicada por falhas administrativas de que os professôres não têm a mínima culpa.

ESTER GANHA: IRMAZINHA TAMBÉM

Ester Garson Cassi, primeira série, da Escola "José de Alencar", escreveu a Papai Noel pedindo brinquedos também para a sua irmãzinha Elisabeth. Ontem, as duas receberam

Bonecas e brinquedos já entregues: Cartas

Ante o olhar enlevado dos pais e a emoção da petizada, foram ontem distribuidos os prêmios (bonecas e outros brinquedos) às crianças das escolas públicas primárias, que venceram o concurso "Carta a Papai Noel", promovido pelo DC e patrocinado pelo Magazine Mesbla, em cerimônia realizada às 16 horas, no auditório dessa emprêsa, a que compareceram, além dos premiados e respectivas famílias, representantes das escolas que participaram do certame.

No concurso que pela segunda vez se realiza com pleno êxito, inscreveram-se cêrca de seis mil alunos das escolas primárias, cujas cartinhas foram selecionadas pela comissão julgadora constituida das professôras Aidyl Siqueira Lemos, Léda Reis Furtado, Maria José de Almeida Vaz, Olga Amador Tôrres (Diretora da Escola José de Alencar) e dos representantes do DIARIO CARIOCA e Magasin Mesbla".

RELAÇÃO DOS PREMIADOS

Ester Gárson Cassi, 7 anos, Escola 3-1/José Bonifácio — primeira série; Paulo Luís Bandeira, 7 anos, Escola 2-2/José de Alencar — primeira série; Rosa Maria Monteiro de Barros, 8 anos, Escola 9-12/Presidente Eurico Dutra — primeira série; José Reginaldo Santos, 8 anos, Escola 7-1/Celestino Silva, segunda série; Antônio Sérgio Marques dos Santos, 8 anos, Escola 6-1/República da Colômbia — primeira série; Ana Maria Ferreira Braga, 8 anos, Escola 8-1/Tiradentes (Menção honrosa) — terceira série; Eva Lúcia Kauffman, 9 anos, Escola 1-2/Rodrigues Alves — quarta série; Aída Vieira, 9 anos, Escola 2-2/José de Alencar — terceira série; Miriam Mariath Zgershi, 9 anos, Escola 2-2/José de Alencar — terceira série; Luís Felipe dos S. Bártholo, 9 anos, Escola 2-2/José de Alencar (Menção honrosa) — terceira série; Maria da Conceição, 10 anos, Escola 3-1/José Bonifácio — quarta série; Antônio Manuel Mendes da Silva, 11 anos, Escola 2-2 José de Alencar — quarta série; Idalina Martins de Rezende, 11 anos, Escola 8-1/Tiradentes — quarta série: Marcos de Sá Corrêa, 11 anos, Escola 2-2/José de Alencar — quarta série; Antônio Gonçalves Pena Júnior, 12 anos, Escola 8-1/Tiradentes — quinta série: Izanilde Meneses Oliveira, 12 anos, Escola 8-1/Tiradentes — quinta série.

QUATRO FALTARAM

Os alunos Tânia Lima (Escola José de Alencar), Rosana Cardoso Furtado (Escola Rodrigues Alves), Margareth Rosa Duarte e Wilton Santos Lourenço (ambos da Escola República da Colômbia), que deixaram de comparecer à entrega dos prêmios, deverão procurar, quanto antes, seus brinquedos, no Departamento de Relações Públicas da "Mesbla" (Rua do Passeio, 56, 12.º andar), com o sr. Ilmo.

FALECEU HUGO PODDA

Faleceu anteontem do coração, e foi sepultado ontem, o jornalista Hugo Podda, gerente da "Gazeta de Notícias" e redator do Departamento de Relações Públicas do IBC. Hugo, morto aos 42 anos de idade, deixou viúva, um filho e enteados.

Ao seu sepultamento no cemitério de São João Batista, compareceram diretores e companheiros de imprensa, chefes e funcionários da sede e agência do Instituto Brasileiro do Café e grande número de amigos.

GREVE TALVEZ (DIA 26) NA ANTÁRTICA

Os empregados da Companhia Antártica Paulista vão decidir, numa assembléia convocada para depois de amanhã, em seu Sindicato, se deflagarão ou não uma greve para pleitear 35 por cento de aumento de salários e, ao mesmo tempo, protestar contra os acontecimentos do dia 19, que causaram a morte de um trabalhador e ferimentos em uma dezena de outros.

O Presidente do Sindicato dos Trabalhadores em Bebidas, vereador Valdemar Viana, esteve ontem com o Ministro do Trabalho e com outras autoridades federais, pedindo providências antecipadas para evitar a repetição dos incidentes.

TALVEZ BHRAMA

A Diretoria do Sindicato informou, ontem, ao DC, que ainda não estão prontos os editais de convocação da assembléia do dia 26, existindo, ainda, a possibilidade de que dela participem também os operários da Brahma, para debate de outras reivindicações.

"CEIA DOS MENDIGOS" HOJE, NO MARACANÃ

A tradicional "Ceia dos Mendigos" será realizada, hoje, às 18 horas na rampa principal que dá acesso ao Estádio Maracanã. Aos mendigos (300) será servido bacalhau, batata, ovo, pão, vinho e refrigerantes.

Os organizadores da Ceia, os srs. Sidney Meireles e Antônio da Costa Gomes, prepostos de despachante da Prefeitura, apelam para o comércio e às pessoas de bom coração para que compareçam à Ceia dos Mendigos levando o que puderem em gêneros característicos do Natal.

SINDICATOS PLEITEIAM NOVO SALÁRIO-MÍNIMO

BANDINHA DEU RETRÊTA PARA O DC

A Banda de Música da Escola João Alfredo, regida pelo maestro Geraldo Rangel Cordeiro, no concêrto que realizou na Praça Saenz Peña, às 10 horas de domingo último, apresentou, em primeira audição, como homenagem ao DC, o dobrado "Amigo Carlinhos", sob os aplausos de numerosa assistência.

A referida peça musical, ensaiada em apenas três dias, constituiu a segunda homenagem pelos jovens músicos a êste jornal, que tem focalizado, em reportagens, as atividades daquele tradicional conjunto escolar, do qual fizeram parte os grandes músicos brasileiros Francisco Braga e Vila Lôbos.

"AMIGO CARLINHOS" NA PRAÇA

Sob a direção do maestro Geraldo Rangel Cordeiro, os garotos da "Banda da Escola João Alfredo", domingo, na Praça Sanz Pena

AUMENTO DE CR$ 3.800 PARA CR$ 5.500

Sindicatos de trabalhadores do Rio, ja estão se movimentando a fim de obterem a revisão do salário-mínimo, que pretendem aumentar de 3.800 para 5.500 cruzeiros.

Dois pronunciamentos foram feitos ontem nesse sentido, pela Confederação Nacional dos Trabalhadores no Comércio, um, e outro pelo sr. Angelo Manzella membro da Comissão de Salário-Mínimo do Distrito Federal.

REUNIÃO INTERSINDICAL

Enquanto o sr. Angelo Manzella, que é líder sindical marítimo, anunciava para a primeira quinzena de janeiro uma reunião intersindical para debate e coordenação da nova campanha, a Confederação Nacional dos Trabalhadores no Comércio expedida uma nota pública, dando conta de suas atividades, no tocante ao problema, no qual informa que está enviando aos presidentes das Comissões de Salário-Mínimo das diversas regiões um relatório sobre a elevação do custo de vida elaborado por suas filiadas regionais.

TAMBEM O INSALUBRE

A Confederação Nacional dos Trabalhadores no Comércio, em seu comunicado, informa ainda que está pleiteando, junto às autoridades do Ministério do Trabalho e as entidades patronais, de uma elevação do salário-insalubridade, sobre o que, em janeiro vindouro, deverá voltar com maiores detalhes, em consequencia dos entendimentos a que está processando

CARDEAL CELEBRARÁ NO PRESÉPIO

No primeiro momento do dia de Natal, o Cardeal do Rio de Janeiro, d. Jaime de Barros Câmara, iniciará a celebração da missa do galo, diante do presépio armado pelo Departamento de Turismo da Prefeitura, na Cinelândia.

Duas horas antes, na escadaria do Teatro Municipal, a Companhia Tônia Carreiro encenará a peça «Natal na Praça», de Henri Ghéon. Na Igreja de N. S. da Glória do Outeiro a missa do galo será celebrada pelo capelão José Pelúsio de Macedo.

Desrespeito decisão TRT: multa e cadeia

Mesmo antes de decisão do Tribunal Superior do Trabalho, os empregadores deverão pagar, aos empregados, as majorações homologadas por Tribunal Regional, sob pena de pagamento, em dôbro, dos salários devidos ou detenção de um a seis meses, mais multa de um a cinco mil cruzeiros — respondeu, ontem, em parecer, o Procurador Geral do Trabalho, sr. João Antero de Carvalho, à consulta do Procurador Regional de São Paulo.

O pedido de esclarecimentos do Procurador Regional deu-se em virtude de diversas reclamações de sindicatos de empregadores que, alegando, recurso junto ao TST, de decisão do Tribunal Regional recusam-se a pagar os aumentos de salários determinados pela resolução de dissídio coletivo. O atual parecer do Procurador Geral nega, portanto, efeito suspensivo para tais recursos.

O PARECER

Mostrando que o assunto é objeto de larga discussão doutrinária, o sr. João Antero de Carvalho iniciou seu parecer, transcrevendo o voto do ministro Luís Gallotti, que deu forma à decisão do Supremo Tribunal Federal, julgando que não têm efeito suspensivo os recursos em questão. O voto do ministro Luís Gallotti diz, em certo trecho:

"O Dec.-Lei 9.070 foi promulgado com o objetivo de evitar greves, permitindo aos empregados que obtiverem aumento de salário por decisão do Tribunal Regional, pleitear o respectivo cumprimento, antes de ser julgado pelo Tribunal Superior o recurso dos empregadores".

Considerando que os empregados já nem querem esperar o pronunciamento dos Tribunais Regionais, impondo, por meio da greve, suas reivindicações, argumenta que — "atribuir, contra o disposto na lei, efeito suspensivo ao recurso das decisões dos Tribunais Regionais, seria dar motivo, já então legítimo, a que os empregados ainda menos quisessem aguardar a decisão da Justiça do Trabalho", inclinando-se, ainda mais, para o recurso da greve.

SANÇÕES PREVISTAS

Aponta, a seguir, as sanções previstas em lei para punir o não pagamento dos salários majorados em dissídios coletivos, afirmando que "o memo Decreto-lei n. 9.070, não só prevê o pagamento dos salários em dôbro", como também "considera crime contra a organização do trabalho deixar o empregador de cumprir dentro de 48 horas decisão ou obstar maliciosamente sua execução", sendo a pena prevista, detenção (de 1 a 6 meses), mais multa (de 1 a 5 mil cruzeiros).

Concluindo, recomendou o sr. João Antero de Carvalho que o Procurador Regional "poderá oficiar ao dr. Procurador Geral do Estado de São Paulo, denunciando o fato, e pedindo, ao mesmo tempo, a instauração da competente ação penal".

Brasil em números no anuário estatístico

Foram distribuidos os primeiros exemplares do «Anuário Estatístico do Brasil», edição relativa a 1957, durante a última reunião da Junta Executiva Central do Conselho Nacional de Estatística, cujos trabalhos foram dirigidos pelo professor Jurandir Pires Ferreira, Presidente do IBGE.

— O «Anuário» representa o mais extenso e aprofundado balanço numérico das realidades brasileiras, em tudo aquilo que pode ser medido e contado — declarou à reportagem o sr. Hildebrando Martins, Secretário-Geral do referido Conselho, que é o órgão responsável pela coordenação das estatísticas oficiais no país.

REPUTAÇÃO INTERNACIONAL

Acrescentou o sr. Hildebrando Martins que o "Anuário" ora publicado apresenta um melhoramento sensível, que é a inclusão de uma série de gráficos, em côres, sôbre variados aspectos da vida brasileira, permitindo, assim, uma visão imediata e mais nítida de determinados fenômenos.

— Com essa inovação — salientou — a obra coloca-se, no que se refere à apresentação gráfica, entre as melhores publicações congêneres de todo o mundo. Quanto à exatidão dos elementos numéricos e à sua disposição tabular, o nosso "Anuário" sempre gozou de reputação internacional.

NUMEROS EM PROFUSAO

A edição de 1957 contém cêrca de 560 páginas e está dividida em seis partes — situação física, demográfica, cultural, social e administrativo-política — afora um completo índice analítico e perto de 500 tabelas, que refletem, com a possível variedade e a necessária precisão, o panorama das atividades nacionais.

Na parte demográfica, apresenta o volume estimativas da população brasileira, por unidades da Federação, até o ano de 1960, e, quanto à parte de imigração, os dados vão até 1956. As tabelas do vasto capítulo dedicado à situação econômica incluem dados já de 1957, referentes à produção agrícola, ao comércio exterior, ao movimento bancário e às estatísticas culturais.

TRÊS MINISTROS NA COMISSÃO DOS MARÍTIMOS

O Presidente da República assinou decreto, ontem, criando uma Comissão Paritária e Interministerial, com a finalidade de, no prazo de um mês, estudar as reivindicações dos marítimos e apontar os meios de serem atendidas.

A comissão é integrada pelos Ministros da Marinha, do Trabalho, da Viação e pelos Presidentes da Comissão de Marinha Mercante, da Federação Nacional dos Marítimos e do Sindicato Nacional das Emprêsas da Navegação Marítima.

PRAZO DE TREGUA

O tempo de vida da Comissão Paritária e Interministerial, cuja criação resultou de um compromisso assumido pelo Presidente da República, há dias, durante uma visita que recebeu de líderes marítimos, corresponde ao prazo de trégua pedido pelo Govêrno e concedido pelos Sindicatos.

PRESENTES, HOJE, PARA OS DOENTES DO M. COUTO

Farta distribuição de presentes será feita hoje, às 20 hs, aos doentes internados no Hospital Miguel Couto, cujas enfermarias foram adornadas com árvores de Natal. A entrega dos presentes será feita pela sra. Negrão de Lima, famílias dos médicos, dos enfermeiros e pelo diretor do Hospital, dr. João Soares da Silveira.

Serviço aéreo Brasil e Alemanha: isenção

A Alemanha Ocidental isentará do impôsto de renda as emprêsas brasileiras de navegação aérea, que operam em seu território, concedendo, o Govêrno brasileiro, idêntica isenção às companhias alemãs — foi o resultado das notas trocadas, ontem, entre o Ministro das Relações Exteriores, sr. José Carlos de Macedo Soares, e o Embaixador da República Federal da Alemanhã, sr. Werner Dankwort.

O acôrdo, que entrou em vigor a partir desta data, firmou-se em virtude de que ambos os Governos incluem, em sua legislação relativa ao impôsto de renda, tratamento de reciprocidade em relação às emprêsas aéreas e marítimas estrangeiras, cujos países concedem isenção de tributação às companhias do mesmo tipo

AS NOTAS

Recebendo instruções de seu govêrno, o embaixador Werner Dunkwart comunicou ao Ministério das Relações Exteriores que a legislação alemã em modificação feita em 1956, concede isenção de tributos os lucros auferidos por companhias estrangeiras de navegação aérea e marítima, com sede no mesmo país estrangeiro desde que tal país conceda, por sua vez, idêntica isenção às emprêsas alemãs.

Continuando, diz a nota da República Federal que o Regulamento do Impôsto de Renda em vigor no Brasil contém tratamento igual para os tipos aludidos na legislação alemã. Depois de dar o justo conteúdo jurídico às expressões legais de seu país, termina a nota alemã declarando que a eRpública Federal da Alemanha isentará do impôsto de renda as companhias brasileiras, se o Brasil concordar em reconhecer iguais direitos às emprêsas alemãs.

RESPOSTA

Depois de transcrever a nota oficial da República Federal da Alemanha, o sr. José Carlos de Macedo Soares, em nome do Govêrno brasileiro, aceitou o acôrdo, nos seguintes têrmos:

«Em resposta, informo V. Exa. de que o Govêrno brasileiro considera a nota acima transcrita prova de reciprocidade de tratamento e, portanto, condição suficiente para que as companhias alemãs de navegação aérea se beneficiem da isenção estabelecida pelo Artigo 30 do Regulamento do Impôsto de Renda, aprovado pelo Decreto n. 40.702, de 31 de dezembro de 1956.

«Nessas condições, o Govêrno dos Estados Unidos do Brasil concorda com a proposta contida na referida nota de V. Exa., a qual, juntamente com a presente, será considerada acôrdo formal sôbre o assunto entre os nossos dois países, e entrará em vigor a partir desta data».

MERCADO: REITERADA A ORDEM

A ordem expressa de desocuparem os 32 boxes do Mercado Municipal (a companhia concessionária já entregou as chaves à Prefeitura) até 30 de janeiro, para permitir a continuação das obras da Avenida Perimetral, foi reiterada, ontem, aos locatários sob pena de sofrerem despêjo judicial pelo prefeito Negrão de Lima.

A medida liminar de reintegração de posse já foi requerida pelo advogado da Prefeitura, sr. Moisés Voltaire, ao Juiz da 3a. Vara da Fazenda Pública, numa petição em que alegou serem intrusos todos os atuais ocupantes do Mercado Municipal, não tendo, assim, qualquer direito à permanência.

AS ALEGAÇÕES

Alguns locatários argumentaram, na entrevista de ontem com o Prefeito, que seria difícil obter um novo lugar para a instalação de suas casas comerciais. Não foram, porém, atendidos em suas pretensões de adiamento.

JORNALISTAS LIBERAIS: SEM REGISTRO

Considerando que a carteira profissional só pode ser expedida para a regularização de emprêgo e não para o exercício de profissão liberal, o Ministro do Trabalho mandou arquivar, por falta de amparo legal o processo em que o Sindicato dos Jornalistas Liberais (formados pelos diplomados em jornalismo nas Faculdades de Filosofia) pedia a criação de um registro específico para seus membros.

O Sindicato pedia ainda que o registro (que implicaria na concessão da carteira) fôsse feito no Serviço de Identificação Profissional até que a Lei instituisse a Ordem dos Jornalistas do Brasil. O processo foi remetido ao assistente técnico do Ministério que, no parecer, votou contra a concessão da medida

Coluna do Servidor

MANOEL PEREIRA DA SILVA, do Distrito Federal — Os Inspetores de Alunos ficarão nos níveis 8 (Cr$ 8.500,00) e 10 Cr$ 10.000,00). No primeiro nivel (execução) terão acesso a Inspetor de Alunos Especializado A (nivel 11, Cr$ 10.750,00); no segundo caso (supervisão, coordenação e execução) o acesso é para Chefe de Disciplina Especializado (nivel 13, Cr$ 12.250,00).

BRAZ RIBEIRO, do D. Federal — Ficará como Operador Telegráfico, nivel 9 ou 11.

EDUARDO CORDEIRO, de São Paulo — Mecânico de Avião e Bombeiro Hidráulico terão, pelo Substitutivo, os níveis 10 (Cr$ 10.000,00), 11 (Cr$ 10.750,00) e 12 (Cr$ 11.500,00).

A. S. GONÇALVES, de Conselheiro Pena, Minas Gerais) — Ficará como Estafeta, nivel 7, podendo ser readaptado como Operador Postal, nivel 9, 10 ou 11.

BIANOR PARANHOS, de Monte Castelo, Minas Gerais — Também será classificado como Estafeta, nivel 7, podendo ser readaptado como Operador Telegráfico, nivel 9 ou 11.

JOÃO VIEIRA DE BRITO, de Viçosa, Minas Gerais — Ficará como Auxiliar de Educação, nivel 10 ou 12.

FRANCISCO PINHO DE OLIVEIRA, de Viçosa, Minas Gerais — Ficará como Técnico Rural, nivel 10, 11 ou 13.

MANOEL MOREIRA DE ABREU, de Parnaíba, Piauí — O servidor em regime de «Acôrdo» passará automàticamente, pelo Substitutivo do Funcionalismo, à condição de funcionário, integrando os quadros de que trata a Lei. No seu caso, passará a Técnico Rural, nivel 10, 11 ou 13.

JOSE' MACHADO DA CRUZ, de Itaipava, Estado do Rio — Os Telegrafistas ficarão nos níveis 12 (Cr$ 11.500,00), 14 (Cr$ 13.000,00) e 16 (Cr$ 15.000,00).

ALBERTINA DE SOUSA CRUZ, também de Itaipava — Ficará como Agente Postal, nivel 9 ou 11.

JOSE' FERREIRA DA LUZ, da mesma localidade — Ficará como Estafeta, nivel 7, podendo ser readaptado como Operador Telegráfico, nivel 9 ou 11.

ANTÔNIO CAETANO DA FRANÇA, de Maricá, E. do Rio — Os Motoristas terão os níveis 9, 11 e 13.

NOTA — Tôda correspondência deverá ser endereçada para Antônio Frejat — Coluna do Servidor — DIÁRIO CARIOCA (Av. Rio Branco, 25 — D. F.).